



**ວັດທະນະທຳຈົນສຳສຽງດັກື່ອງເທົ່ວໂລກ
 ລະດບານໃຫມ່ເຕັມເພື່ອງເພື່ອນກັບອາເລີມແຫ່ງດອກໄມ້ຫອມ
 ທ່ານນາຍົກທາງສິງ ທ່ານະວົງຢ້ຽມຢາມກຸ່ມບໍລິສັດວິສະວະກຳກໍ່ສ້າງຢຸນນານ**



Value Related To History
Creation Leading To Future

心以致遠 行于維新



ນ້ຳໃຈກວ້າງຂວາງສູງສິ່ງ

ມຸ່ງຫມັ້ນການປ່ຽນແປງໃຫມ່



ທະນາຄານອິນເຕີເນັດ ທະນາຄານໂທລະສັບມືຖື ສາຍດ່ວນບໍລິການ 24 ຊົ່ວໂມງ
www.fudian-bank.com 0871-96533 0871-96533
www.fudian-bank.com 0871-96533 0871-96533

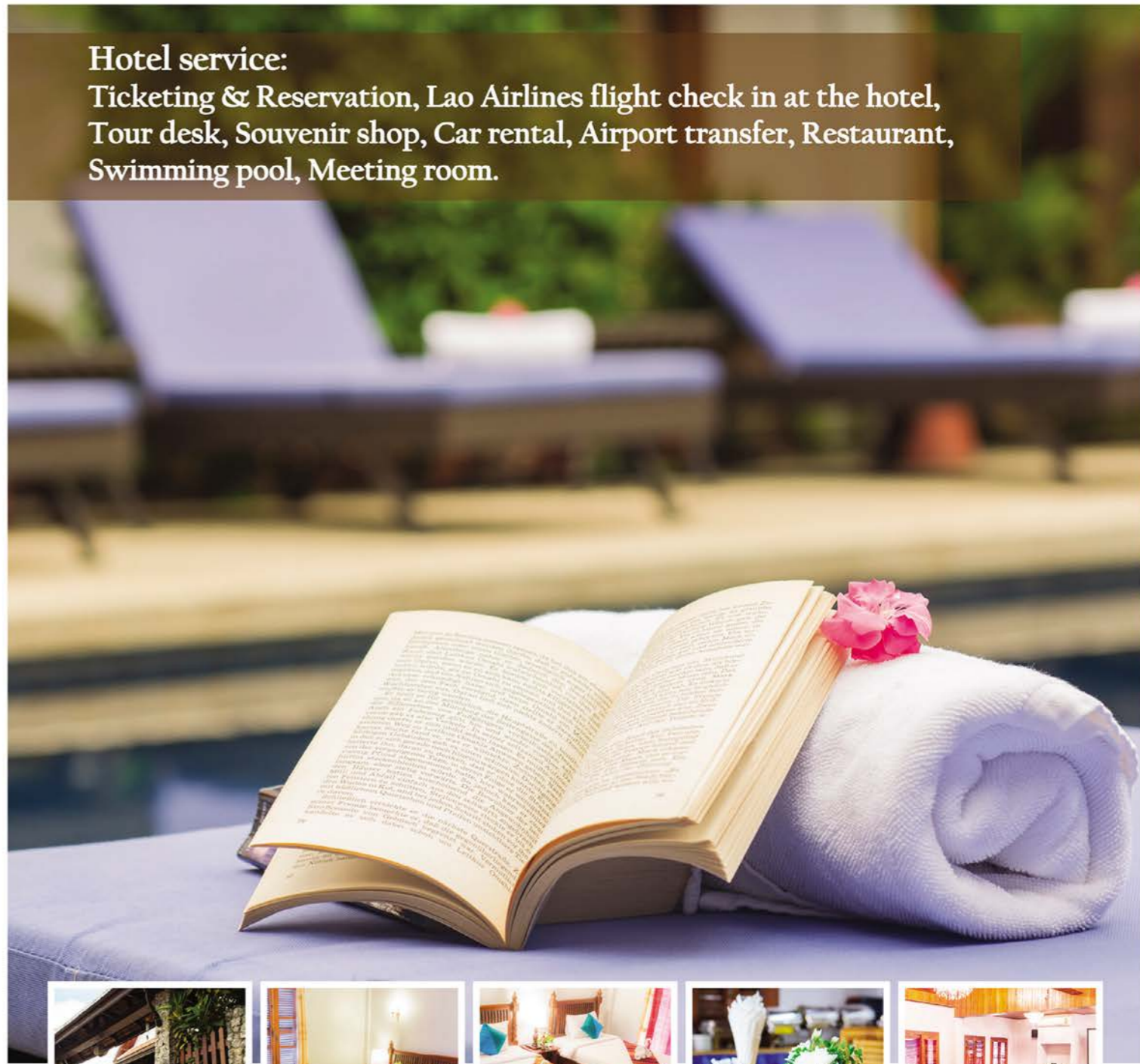

Hotel service:
Ticketing & Reservation, Lao Airlines flight check in at the hotel,
Tour desk, Souvenir shop, Car rental, Airport transfer, Restaurant,
Swimming pool, Meeting room.



Muangthong Hotel
With a boutique feel, Muangthong hotel is impressive complex of 4, two storey buildings, built around a central courtyard and swimming pool. The building with large wooden pillars are of modern Lao design with a French colonial flavor and traditional Lao roofs, with 09 premier and 24 deluxe rooms.

Room Facility:
Free wifi, coffee/tea facility, room amenity, mini bar, LCD TV, safety box.

Location:
Muangthong hotel is located at Ban Thatluang, Luangprabang District, just 5-10 minutes to night market by walk or city center and 10 minutes from airport by car.



For more information or reservation, please visit our website:
www.muangthonglpb.com
Tel: +856-71-254976; Fax: +856-71-252974
Email: reservation@muangthonglpb.com,
mthotel@laoairlines.com
Or please contact the nearest Lao Airlines offices.

Muangthong Hotel
Ban Thatluang, ouparathKhambua Road
Luangprabang, Lao PDR

本公司位于老挝万象安居建材市场内。是集彩钢瓦、复合板、消声卷帘门、钢结构、活动板房制作安装于一体的专业生产、批发、零售企业。公司拥有全自动化复合板、彩钢瓦机器生产线，可以满足客户的个性化设计要求。设计，定做安全头盔等其他各种泡沫包装制品。本公司坚持诚信经营、质量第一的经营理念，努力将自身打造成老挝境内的行业标杆企业。

公司地址：老挝万象市13号公路5公里处万象安居建材市场内

ບໍລິສັດເຮືອນແປ້ນເຄື່ອນທີ່ເຫຼັກສີຫວັນເຈຍລາວ

ບໍລິສັດຕັ້ງຢູ່ພາຍໃນຕະຫລາດວັດສະດຸກໍ່ສ້າງອານາຈັກລາວ, ເປັນວິສາຫະກິດສະເພາະຕົວໃນການຜະລິດ, ຂາຍສິ່ງ, ຂາຍຍ້ອຍເຊິ່ງເຕົ້າໂຮມກະເບື້ອງເຫຼັກ: ໄມ້ອັດ, ປະຕູມ້ວນທີ່ຜ່ອນສຽງ, ໂຄງປະກອບເຫຼັກ, ຜະລິດເຮືອນແປ້ນເຄື່ອນທີ່ແລະຕິດຕັ້ງເປັນອັນໜຶ່ງອັນດຽວ. ບໍລິສັດໄດ້ມີສາຍການຜະລິດໄມ້ອັດ, ກະເບື້ອງເຫຼັກສີດ້ວຍກິນຈັກໂອໂຕມະຕິກ, ສາມາດຕອບສະໜອງຄວາມຮຽກຮ້ອງຕ້ອງການໃນການອອກແບບບຸກຄະລິກຂອງລູກຄ້າໄດ້. ການອອກແບບສິ່ງຈອງໝວກເຫຼັກນີ້ລະໂພ ແລະ ຜະລິດຕະພັນຫຸ້ມຫໍ່ດ້ວຍສະໄໝທຸກຊະນິດບໍລິສັດຍຶດຖືຈິດສຳນຶກດຳເນີນທຸລະກິດໄວ້ເນື້ອເຊື້ອໃຈ, ຄຸນນະພາບເປັນອັນດັບທຳອິດ, ພະຍາຍາມປະດິດສ້າງຕົນເອງກາຍເປັນວິສາຫະກິດແບບຢາງພາຍໃນດິນລາວ.

ສະຖານທີ່ຂອງບໍລິສັດ: ຕັ້ງຢູ່ພາຍໃນຕະຫລາດວັດສະດຸກໍ່ສ້າງອານາຈັກລາວຈື່ງຈັນຫຼັກ 5 ທາງເລກ

13 ນະຄອນຫຼວງວຽງຈັນ

ວັນເຈຍສັງກະສີ-ແຜ່ນສັງກະສີອັດຟອງສະໄໝ ຂາຍສິ່ງ ແລະ ຂາຍຍ້ອຍ ແຜ່ນສັງກະສີ ແຜ່ນສັດໂພມ ປະຕູມ້ວນ ເກັບສຽງຮັບຕິດຕັ້ງ ໂຄງຫລັງຄາ ຫ້ອງເຄື່ອນຍ້າຍໄດ້ຜະລິດ ແລະ ຕິດຕັ້ງນິຍຸ້ງເຈຍ



老挝万杰彩钢
活动板房有限公司

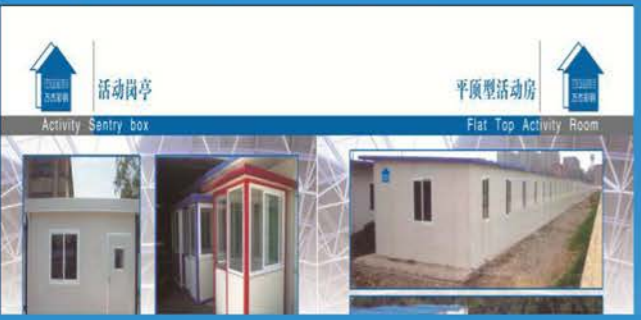
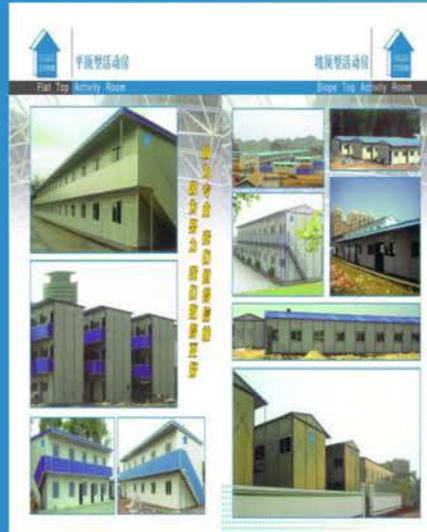

Tel : 021 720509 ; 020 54606278
(chinese) 020 55557178 (Lao)
Mob : 0086 13758972039 (China)

孟通酒店

孟通酒店充满精致的氛围。酒店拥有令人印象深刻的四要素。酒店是一个两层楼的建筑，围绕一个中心庭院建成，还拥有一个游泳池。酒店的大型木头立柱充满法国气息的老挝现代设计，屋顶则是老挝传统风格。酒店拥有9间高级房间和24间豪华房。房间设施：免费wifi 泡茶/咖啡的用具 迷你吧 液晶电视 保险箱

旅游琅勃拉邦便捷舒适

自2014年7月1日至9月30日止到琅勃拉邦旅游的客人可乘飞机由万象-琅勃拉邦-万象,总价为1.460.000吉普: 巴色-琅勃拉邦-巴色总价为1.700.000吉普, 可享受: 1.机票内含税费 2. 免费住孟通酒店2晚上 3.免费早餐 4.可以在酒店办登机手续和出机票 5.可用车接送琅勃拉邦机场到酒店。

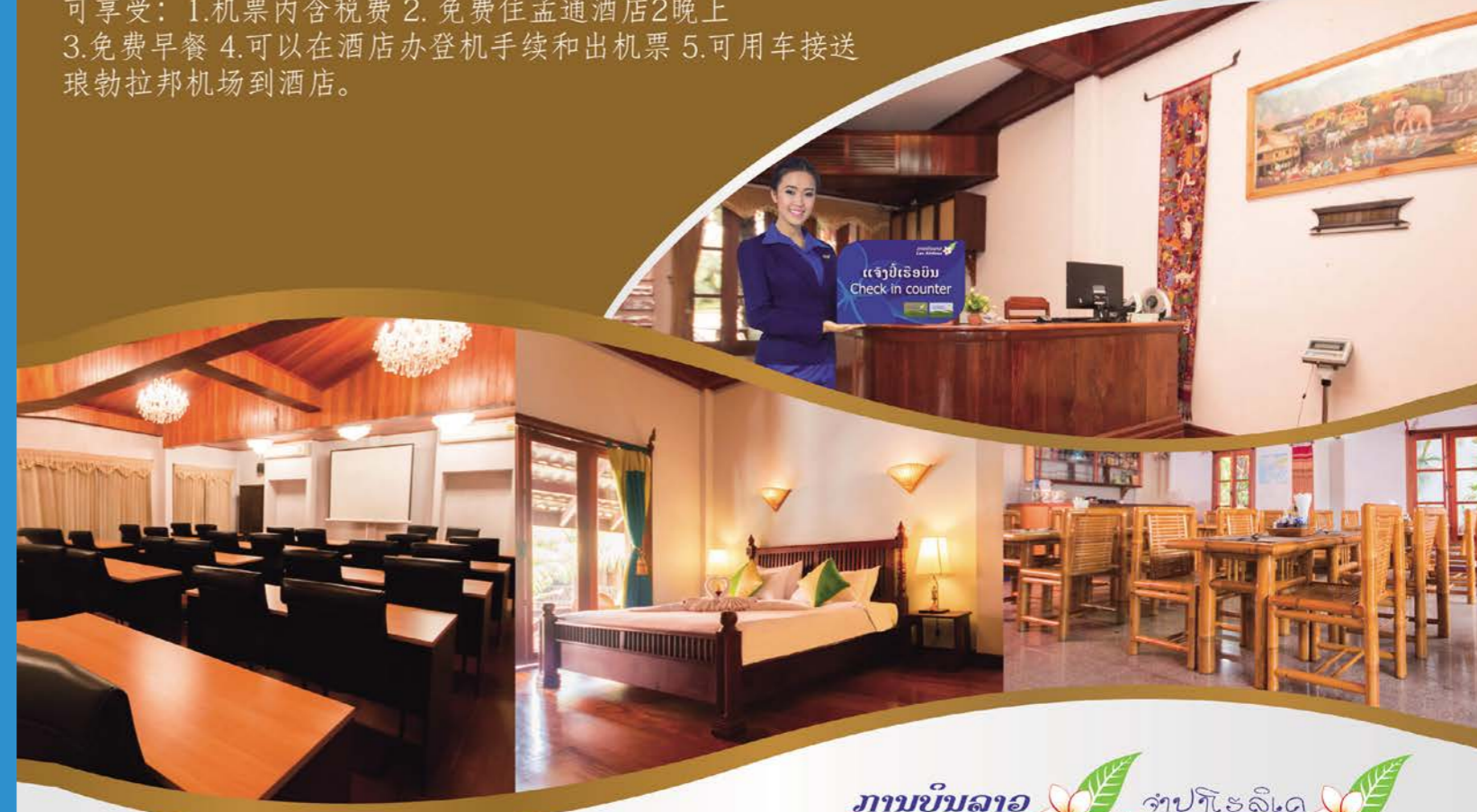

www.muangthonglpb.com

ໂຮງແຮມເມືອງທອງ
Muangthong Hotel

ການບິນລາວ
Lao Airlines
ຈຳປາໄສລີເດ
Champa Holidays

云南建工集团有限公司

ກຸ່ມບໍລິສັດວິສະວະກໍາກໍ່ສ້າງຢູນນານຈໍາກັດ



ກຸ່ມບໍລິສັດວິສະວະກໍາກໍ່ສ້າງຢູນນານຈໍາກັດແມ່ນບໍລິສັດທີ່ປ່ຽນແປງມາຈາກຜູ້ຖືກຮັບຜິດຊອບວິສະວະກໍາກໍ່ສ້າງຢູນນານໃນວັນທີ 6 ພະຈິກ 2009. ປັດຈຸບັນນີ້, ບໍລິສັດໄດ້ພັດທະນາກາຍເປັນກຸ່ມວິສາຫະກິດຂະໜາດໃຫຍ່ທີ່ມີຫຼາຍຊັ້ນລະດັບເຊິ່ງເຕົ້າໂຮມການຮັບເໝົາລວມເອົາທາງດ້ານວິສະວະກໍາ, ພັດທະນາເອກະຖານທີ່ດິນ, ພັດທະນາການສົ່ງທຶນສ້າງສາຕົວເມືອງ, ການກໍ່ສ້າງວິສະວະກໍາ, ການຕິດຕັ້ງເຄື່ອງອຸປະກອນກົນຈັກໄຟຟ້າ, ການຜະລິດທຸລະກິດເປຕົງ, ກໍ່ສ້າງຂົວທາງຜັງເມືອງ, ກໍ່ສ້າງວິສະວະກໍາໂຄງປະກອບເຫຼັກ, ກໍ່ສ້າງຊົນລະປະທານ ແລະ ເອື້ອມໄຟຟ້ານໍ້າຕົກ, ກໍ່ສ້າງວິສະວະກໍາໄຟນຸ່ມ, ການສະໜອງ ແລະ ຈໍາໜ່າຍວັດສະດຸກໍ່ສ້າງ ແລະ ເຄື່ອງອຸປະກອນ, ການຄົ້ນຄວ້າສະຖາປັດຕະຍະກໍາ, ການສໍາຫຼວດອອກແບບ, ການກໍ່ສ້າງ ແລະ ແຮງງານ ແລະ ອື່ນໆເປັນອັນໜຶ່ງອັນດຽວກັນ; ແມ່ນ 1 ໃນວິສາຫະກິດຫລັກແຫ່ງທີ່ສໍາຄັນ 15 ແຫ່ງຂຶ້ນກັບແຂວງ ແລະ 20 ແຫ່ງສັງກັດແຂວງຄຸ້ມຄອງເຊິ່ງແມ່ນຄະນະກຳມະການຄຸ້ມຄອງຊັບສິນຂອງລັດເປຕິບັດພາລະໜ້າທີ່ຂອງຜູ້ອອກທຶນ. ປັດຈຸບັນນີ້, ກຸ່ມບໍລິສັດມີບໍລິສັດລູກທີ່ມີທຶນທັງໝົດ 10 ບໍລິສັດຖືຖືກຮັບ, ແລະ ຫົວໜ່ວຍວິສາຫະກິດຄຸ້ມຄອງ ໂດຍກົງ 31 ບໍລິສັດ. ມີພະນັກງານພະລາກອນ 16,000 ກວ່າຄົນ, ມີພະນັກງານວິຊາການປະເພດຕ່າງໆ 7797 ຄົນ, ໃນນັ້ນ, ຜູ້ທີ່ມີຕໍາແໜ່ງຊັ້ນສູງ 751 ຄົນ.

云南建工集团有限公司是在云南建工集团总公司基础上，于2009年11月6日改制而成。目前，集团已发展成为集工程总承包、房地产开发、城市建设投资开发、建筑工程施工、机电设备安装、商品混凝土生产、路桥市政工程施工、钢结构工程施工、水利水电工程施工、地基工程施工、建材与设备供销、建筑科研、勘察设计、建筑劳务于一体的多层次大型企业集团；是云南省政府国资委履行出资人职责的20户省管企业和15户省属重要骨干企业之一。集团现有全资子公司、控股公司和直管企事业单位31个；现有在职职工16000人，各类专业技术人员7797人，其中具有高级职称的751人。

近年来，集团努力进行结构调整，千方百计拓展市场，综合实力显著增强，为云南的经济建设和社会发展做出了显著贡献。2013年完成总产值434.23亿元，完成竣工面积828.1万平方米。科技水平显著提高，国际市场的开拓能力不断增强。截至2013年12月，集团累计获得全国建筑工程鲁班奖22项，国家优质工程银质奖32项，詹天佑土木工程大奖提名奖1项，全国用户满意工程13项，全国和省

以上科技进步奖400多项，获部省级优质工程奖390项，连续9次入选中国承包商60强。截至2013年9月，集团公司连续22次入选中国企业500强。集团先后在也门、南非、泰国、老挝、乌干达、伊拉克、马尔代夫、毛里求斯、赤道几内亚、柬埔寨等国家承接各类工程，并荣获老挝政府颁发的“发展勋章”、“劳动勋章”等荣誉。2010年至2013年，集团公司连续四年进入美国《工程新闻记录》（ENR）杂志全球最大225家国际承包商排行榜，创造了良好的国际声誉。集团以高效、优质的服务和重合同、守信用的严谨作风，赢得了广大客户、行业主管部门、金融机构的充分信赖，连年被评为AA级企业，享有较高的商誉，“云南建工”品牌已经成为中国国内建筑界的知名品牌。

在实现较快发展的基础上，集团全力加快战略转型的步伐，加快企业的股份制改造，将集团进一步发展成拥有设计、科研、施工、咨询、投融资建设一体化发展能力的核心竞争力更强的现代大型建筑企业集团和中国西部一流建工集团。

ຫວ່າງປີນັ້ນ, ກຸ່ມບໍລິສັດພະຍາຍາມດໍາເນີນການປັບປຸງໂຄງປະກອບ, ຂະຫຍາຍຕະຫລາດໃຫ້ກວ້າງຂວາງດ້ວຍທຸກວິທີ, ກໍາລັງສ້າງລວມຂອງກຸ່ມບໍລິສັດໄດ້ເພີ່ມຂຶ້ນຢ່າງເດັ່ນຊັດ. ໄດ້ປະກອບສ່ວນອັນພັນເດັ່ນເຂົ້າໃນການສ້າງສາເສດຖະກິດ ແລະ ການພັດທະນາສັງຄົມຂອງແຂວງຢູນນານ. ໃນປີ 2013, ໄດ້ສໍາເລັດຍອດມູນຄ່າການຜະລິດ 43,423 ຕື້ຢວນຈີນ. ເນື້ອທີ່ກໍ່ສ້າງໄດ້ປະຕິບັດສໍາເລັດ 828.1 ຫມິນຕາແມັດ. ລະດັບວິທະຍາສາດເຕັກໂນໂລຊີໄດ້ຍົກສູງຂຶ້ນຢ່າງຊັດເຈນ, ຄວາມສາມາດບຸກເບີກຕະຫລາດສາກົນໄດ້ເພີ່ມຂຶ້ນຢ່າງເດັ່ນຊັດ. ຈົນເຖິງເດືອນທັນວາປີ 2013, ກຸ່ມບໍລິສັດລວມໄດ້ຮັບລາງວັນລູປານວິສະວະກໍາກໍ່ສ້າງທີ່ວ່າປະເທດ 22 ລາຍການ, ລາງວັນເງິນວິສະວະກໍາຕີເລີດແຫ່ງຊາດ 32 ລາຍການ, ມະຫາລາງວັນສະຖາປັດຕະຍະກໍາດ້ານດິນ ແລະ ໄມ້ຈົນທຽນຢຽວສະເໜີລາຍຊື່ 1 ລາຍ, ວິສະວະກໍາທີ່ລູກຄ້າທີ່ວ່າປະເທດເຝິງຟໍໃຈ 13 ລາຍ, ລາງວັນກ້າວໜ້າດ້ານວິທະຍາສາດເຕັກໂນໂລຊີທີ່ວ່າປະເທດ ແລະ ຂັ້ນແຂວງຂຶ້ນໄປ 400 ກວ່າລາຍ, ໄດ້ຮັບລາງວັນວິສະວະກໍາຕີເລີດຂັ້ນແຂວງ 390 ລາຍ, ໄດ້ຖືກຮັດເລືອກເຂົ້າໃນຖິ່ນແຖວນັກທຸລະກິດຮັບເໝົາ 60 ແຂວງແກ່ນຂອງຈີນລຽນຕິດ 9 ເທື່ອ, ຈົນເຖິງເດືອນກັນຍາ 2013, ກຸ່ມບໍລິສັດໄດ້ຖືກເລືອກເຂົ້າສູ່ຖິ່ນແຖວ 500 ວິສາຫະກິດແຂວງແກ່ນຂອງຈີນລຽນຕິດ 22 ເທື່ອ. ກຸ່ມບໍລິສັດໄດ້ຮັບເໝົາໂຄງການປະເພດຕ່າງໆຢູ່ຕ່າງປະເທດເຊັ່ນ: ເຢແມນ, ອະຟຣິກາໃຕ້, ໄທ, ລາວ, ອູການດາ, ອິລັກ, ມານເຕີ, ໂມຣິດ, ກິເລເອກົວເຕີ, ກໍາປູເຈຍ ແລະ ປະເທດອື່ນໆ. ໄດ້ຮັບກຽດຕິຍົດຈາກລັດຖະບານລາວໂດຍການປະດັບຫລຽນໄຊພັດທະນາ, ຫຼຽນໄຊແຮງງານໃຫ້ແກ່ກຸ່ມບໍລິສັດ. ໃນປີ 2010-2013, ກຸ່ມບໍລິສັດໄດ້ຖືກຈັດເຂົ້າໃນສາລະບານນັກທຸລະກິດຮັບເໝົາກໍ່ສ້າງສາກົນ 225 ບໍລິສັດທີ່ໃຫຍ່ສຸດໃນໂລກຂອງວາລະສານ ENR ບັນທຶກຂ່າວວິສະວະກໍາຂອງອາເມລິກາ, ໄດ້ສ້າງຊື່ສຽງສາກົນທີ່ເດັ່ນ. ກຸ່ມບໍລິສັດຖືເອົາການບໍລິການທີ່ມີປະສິດທິພາບສູງ ແລະ ມີຄຸນນະພາບດີເລີດ ແລະ ຫວງທ່າທ່ານອາດທີ່ເຮັດວຽກໃນການນັບຖືສັນຍາ, ປະຕິບັດຕາມຄໍາທີ່ສັນຍາ, ໄດ້ຮັບຄວາມເຊື່ອໃຈຢ່າງເຕັມທີ່ຈາກລູກຄ້າອັນກວ້າງໃຫຍ່ໄພສານ, ກົມກອງຄຸ້ມຄອງຂະແໜງການວິສາຫະກິດ, ວົງການການເງິນ, ໄດ້ຮັບການຕີລາຄາເປັນວິສາຫະກິດຂັ້ນ AA ຫລາຍປີລຽນຕິດ, ໄດ້ຮັບບານມະຍົດຂັ້ນສູງ. “ຍິ້ມດັງວິສະວະກໍາກໍ່ສ້າງຢູນນານ” ໄດ້ກາຍເປັນ “ຍິ້ມດັງທີ່ມີຊື່ສຽງ” ໃນວົງການວິສະວະກໍາກໍ່ສ້າງພາຍໃນປະເທດ.

ບົນຜູ້ຖືກຮັບຜິດຊອບການພັດທະນາຕົວຈິງທີ່ໄວສົມຄວນນັ້ນ, ກຸ່ມບໍລິສັດໄດ້ອອກແຮງເລັ່ງລັດບາດກ້າວຫັນປ່ຽນທາງດ້ານຍຸດທະສາດ, ເລັ່ງລັດການປັບປຸງລະບົບຖັດສ່ວນຂອງວິສາຫະກິດ, ຈະພັດທະນາກຸ່ມບໍລິສັດໃຫ້ກາຍເປັນກຸ່ມບໍລິສັດກໍ່ສ້າງແຖວໜ້າໃນພາກຕາເວັນຕົກຂອງຈີນ ແລະ ເປັນກຸ່ມວິສາຫະກິດວິສະວະກໍາກໍ່ສ້າງທັນສະໄໝຂະໜາດໃຫຍ່ທີ່ມີແຜນກາງແຫ່ງຄວາມສາມາດແກ່ງແຍ້ງທີ່ຍິ່ງເຂັ້ມແຂງກວ່າເກົ່າໃນດ້ານການລະດົມທຶນກໍ່ສ້າງເປັນອັນໜຶ່ງອັນດຽວກັນ, ກາຍເປັນທີ່ປຶກສາ, ການກໍ່ສ້າງ, ການຄົ້ນຄວ້າວິທະຍາສາດ ແລະ ການອອກແບບ.



ທ່ານ ຫວ໌ ສິ ທ່ານ ວິ໌ ນາຍົກລັດຖະມົນຕີ ແກ້ວ ສປປ ລາວ ຖ່າຍຮູບຮ່ວມກັນກັບ ທ່ານ ເຊີນ ເຊີນ ຊານ ເລຂາຄະນະພັກ, ປະທານກຸ່ມບໍລິສັດວິສະວະກຳກໍ່ສ້າງ ຢຸນນານ

老挝总理通辛·塔马冯与云南建工集团有限公司董事长陈文山合影
云南建工集团有限公司 供图

ສາລະບານ

08/2015 ສະບັບທີ 119



ສາລະຄະດີພິເສດ

08. ທ່ານນາຍົກທອງສິງ ທ່ານະວົງຍັຽນຢານກຸ່ມບໍລິສັດວິສະວະກຳກໍ່ສ້າງຢຸນນານ

12. ວັດທະນະທຳຈີນສົ່ງສຽງດັງກ້ອງທົ່ວໂລກ

ເທນີແລວທາ ເທນີເສັ້ນທາ

16. " ຫນຶ່ງແລວທາງ ຫນຶ່ງເສັ້ນທາງ "ສ້າງ ໂອກາດທີ່ດີສຳລັບວິສາຫະກິດຈີນທີ່ "ກ້າວ ສູງຍາຍອກ"

ຄວາມໄຝ່ຟັນຂອງຈີນ

20. ທ່າທຽນສິນ

ປະຕູເມືອງຈີນ

22. ວິສາຫະກິດຈີນຄ້າຊຸມຊາບພິດທີ່ດີຂອງສິນຄ້າຍີ່ຫໍ້ຈີນ

26. ເຮັດໃຫ້ສີຂຽວປະດັບດິນແດນປະເທດຈີນງາມຍິ່ງຂຶ້ນ

ຄວາມໄປມາສູ່ກັນສົມດູນໃນຕີດ

30. ການຄ້າທາງອິນເຕີເນັດຂ້າມຊາດຢູ່ອາຊີຕາເວັນອອກສຽງໃຕ້ຈະເລີນຂຶ້ນ ປະເທດລາວກຽມພ້ອມແລ້ວ

ຄວມຈຸດຢຸນນານ

34. ແຂວງຢຸນນານສ້າງຊື່ສຽງໃຫ້ແກ່ຜະລິດຕະພັນຕ່າງໆ

ການທ່ອງທ່ຽວທົ່ວສະມາຊານ

38. ລະດູບານໃໝ່ເຕັມເນືອງພ້ອມກັບອາລົມແຫ່ງດອກໄມ້ຫອມ

42. ປ່າຊາຍສີ—ນະຫັດສະຈັນທຳມະຊາດທີ່ເຫັນຍາກໃນໂລກ

ຄຸນຄ່າວັດທະນະທຳ

46. ສິລະປະກຳປະຊາຊົນຮ້ອຍປີ— ຕັດສະຫຼັກເຄື່ອງປັ້ນດິນເຜົ່າ

48. ຫິນແກະສະຫຼັກຮຸ່ຍອ່ານ: ສິລະປະແກະສະຫຼັກນິກາຍພາກໃຕ້ຈີນ

ໂຮງຮຽນຊຸດທ່ຽວສະເຫນີ

50. ມະຫາວິທະຍາໄລສ້າງຄູຢຸນນານ

ປະຊາຊາດຈີນ

52. ເຜົ່າເຕືອາງ

ບໍລິການເພື່ອທ່ານ

53. ການແນະນຳເຄື່ອງຊົງນ້ຳຊາປະເພດຕ່າງໆ

ຮຽນພາສາຈີນ

56. ຮຽນພາສາຈີນ

发行范围：国内外公开发行
出版日期：每月五日
邮发代号：64-36
国际标准刊号：ISSN 1673-3266
国内统一刊号：CN53-1200/D
地址：云南省昆明市环城西路577号
编辑部电话：86-871-64112975
办公室电话：86-871-64101644
传真：86-871-64112975
邮编：650034
邮箱：ynzhanba@163.com

《占芭》杂志社老挝代表处：
地址：万象市苏发努冯路湖公酒店二栋2211室
电话：00856-21-254866
广告经营许可证号：5300004000052
印刷：昆明富新春彩色印务有限公司

ພິມຈຳໜ່າຍເປີດເຜີຍ: ພາຍໃນແລະຕ່າງປະເທດ
ອອກຈຳໜ່າຍ: ວັນທີ 5 ທຸກເດືອນ
ລະຫັດວາລະສານມາດຖານສາກົນ: ISSN 1673-3266
ລະຫັດວາລະສານປະເທດຈີນ: CN53-1200/D
ສະຖານທີ່: ຖະໜົນຫວນເຊີນຊີລູເຮືອນເລກທີ 577
ລະຫັດໂປສະນີ: 650034
ໂທ: 86-871-64112975 64101644
ແຟກ: 86-871-64112975
Email: ynzhanba@163.com

ທ້ອງຖານຕາງໜ້າພິມພິມວລະສານ (ຈຳປາ) ສປປ ຈີນ ທີ່ເປະຈຳນະຄອນຫຼວງກູງກິນ ສປປ ລາວ
ທີ່ ບູຮອງ 2211 ຕີກທີ 2 ໂຮງແຮມແມ່ຂອງ ຖະໜົນສຸພາເລີງ ມະອນຫຼວງວຽງຈັນ
ຟີໂທ: 00856-21-254866

ເລກໃບປາຕັ້ງທຸລະກິດ ໂອສະນາ: 5300004000052

主管 中华人民共和国国务院新闻办公室
主办 云南省人民政府新闻办公室
协办 云南建工集团有限公司
编辑出版 《占芭》杂志社

总顾问 赵金 卯稳国
顾问 张红辛 宣宇才 蔡春生
张瑞才 李联斌 刘荣

社长 李茜
副社长 吴静波 田虎青 海江

总编辑 杨云
总编室主任 禹正玉
总编室副主任 汪伟云
编辑总监 王志谦
编辑部副主任 苏雯雯
翻译 北京外国语大学亚非学院
李小元 吴敦信 刘仁和

老挝文译审 刘仁和
老挝文编辑 白艳
美术总监 祝群
网络总监 张守义
总监助理 张俊宏
网络部副主任 李涛
编辑 李文君 施艳琼 李沁颖
发行部主任 邹和平
发行 陈龙
编务 陆蕊 何如兰

ເຈົ້າໜ້າທີ່ຄຸ້ມຄອງໂດຍ ຫ້ອງການອ່າວຄະນະລັດຖະບານ ສປປ ຈີນ
ຈັດທຳໂດຍ ຫ້ອງການອ່າວປັກຄອງແຂວງຢຸນນານ

ອົງການປະສານງານ ກຸ່ມບໍລິສັດວິສະວະກຳກໍ່ສ້າງຢຸນນານຈຳກັດ
ຮຽບຮຽງພິມຈຳໜ່າຍ ສຳນັກພິມວາລະສານ 《ຈຳປາ》

ທີ່ປຶກສາໃຫຍ່ ຈາວຈີນ ເມົາເວີນກິວ
ທີ່ປຶກສາ ຈ່າງຫົງຝັງ ຊຽນຢູ່ເຊ ໄຊຊຸນແຊວ
ຈ່າງຢູ່ເຊ ສິລຽນປິ້ນ ສິວຢົງ

ຜູ້ອ່ານວຍການໃຫຍ່ ສີສຽນ
ອອງຜູ້ອ່ານວຍການໃຫຍ່ ອູຈິນໂປ ຫຽນຫຼຸຊິນ ໄຮວຽວ

ຫົວໜ້າບັນນາທິການໃຫຍ່ ຢາວຢຸນ
ຫົວໜ້າພິມຈຳໜ່າຍ ຢູ່ເຊເຈິງຢູນ
ອອງຫົວໜ້າພິມຈຳໜ່າຍ ຫວ່າງເວີຍຢຸນ
ຫົວໜ້າບັນນາທິການ ຫວ່າງຊີຊຽນ
ອອງຫົວໜ້າພະແນກບັນນາທິການ ຮູ້ເວີນເວີນ
ຜູ້ແປພາສາລາວ ມະຫາວິທະຍາໄລພາສາຕ່າງປະເທດປັກກິ່ງ
ຫຼືຊຽວຢວນ ອຸດົມສິນ ສິວເຢີນເຕີ
ຜູ້ກວດແກ້ພາສາລາວ ສິວເຢີນເຕີ

ບັນນາທິການພາສາລາວ ປາຍຍຽນ
ຜູ້ຄຸມງານຝ່າຍສິລະປະ ຈູ່ສິນ
ຜູ້ຄຸມງານຝ່າຍອິນເຕີເນັດ ຈາວເຊີຢີ ຜູ້ຊ່ວຍຜູ້ຄຸມງານ ຈາວຈຸນອອງ

ອອງຫົວໜ້າພະແນກອິນເຕີເນັດ ສິຫວາ ບັນນາທິການ ສິເວີນຈຸນ ຊີຢຽນສິງ ສີຊິງຢົງ

ຫົວໜ້າພະແນກແຈກຈ່າຍ ໂຈວເຮີຟິງ
ພິມຈຳໜ່າຍແຈກຈ່າຍ ແຊວລິງ
ພະນັກງານຝ່າຍປັກຄອງ ລູຢູນ ເຫຢູ່ລານ

ທ່ານນາຍົກທາງສິງ ທ່ານະວົງຢູນຢາມກຸ່ມບໍລິສັດວິສະວະກໍາກໍ່ສ້າງຢູນນານ



ທ່ານທອ ສີ ສິ ທ່ານະວົງ ນາຍົກລັດຖະມົນຕີແຕ່ ສປປ ລາວຖ່າຍຮູບຮ່ວມກັນກັບທ່ານເຊິນເວີນ ຊານ ເລຂາຄະນະພັກ, ປະທານກຸ່ມບໍລິສັດວິສະວະກໍາກໍ່ສ້າງ ຢູນນານ
通辛·塔马冯与云南建工集团有限公司董事长陈文山合影

老挝总理通辛·塔马冯视察云南建工集团

2015年6月12日, 在第3届中国—南亚博览会暨第23届中国昆明进出口商品交易会开幕仪式后, 老挝总理通辛·塔马冯率老挝工贸部部长凯玛尼·普色纳, 外交部副部长萨勒姆赛·叩玛西塔, 老挝驻中国大使叟穆迪·本叩等老挝代表团一行访问云南建工集团。

ວັນທີ 12 ມິຖຸນາປີ 2015, ຫຼັງຈາກພິທີເຂົ້າຮ່ວມວາງສະແດງສິນຄ້າຈີນ-ອາຊີໃຕ້ຄັ້ງທີ 3 ແລະ ງານຕະຫຼາດນັດສິນຄ້າຂາເຂົ້າຂອງອາຄຸນມິງຈິນຄັ້ງທີ 23, ທ່ານ ທອງ



ທ່ານທອ ສີ ສິ ທ່ານະວົງ ນາຍົກລັດຖະມົນຕີແຕ່ ສປປ ລາວຖ່າຍຮູບຮ່ວມກັນກັບທ່ານ ສິວຍິງ ຜູ້ອໍານວຍການໃຫຍ່ຂອງກຸ່ມບໍລິສັດວິສະວະກໍາກໍ່ສ້າງ ຢູນນານ
通辛·塔马冯与云南建工集团有限公司总经理刘勇合影



ສິງ ທ່ານະວົງ, ນາຍົກລັດຖະມົນຕີລາວໄດ້ນໍາພາຄະນະຜູ້ແທນລາວທີ່ມີທ່ານນາງ ເອັມມະນີ ພິນເສນາ, ລັດຖະມົນຕີວ່າການກະຊວງອຸດສາຫະກໍາ ແລະ ການຄ້າ, ທ່ານ ສະເຫຼີມໄຊ ກິນມະສິດ, ລັດຖະມົນຕີຊ່ວຍວ່າການກະຊວງການຕ່າງປະເທດລາວ, ທ່ານສົມດີ ບຸນຄຸ້ມ, ເອກອັກຄະລັດຖະທູດລາວປະຈໍາຈີນ ແລະ ທ່ານອື່ນໆໄປຢ້ຽມຢາມກຸ່ມບໍລິສັດວິສະວະກໍາກໍ່ສ້າງຢູນນານ.

ທ່ານ ຈິ່ງມຽນ, ຮອງເລຂາຄະນະພັກແຂວງຢູນນານ, ທ່ານ ເສີນເວີນສ່ານ, ເລຂາຄະນະພັກ, ປະທານຄະນະບໍລິຫານກຸ່ມບໍລິສັດວິສະວະກໍາກໍ່ສ້າງຢູນນານ, ທ່ານລິວຍິງ, ຮອງເລຂາຄະນະພັກທັງເປັນຜູ້ອໍານວຍການໃຫຍ່ກຸ່ມບໍລິສັດ, ທ່ານ ຫົງເຈິ່ງຮວາ, ຜູ້ວ່າການທະນາຄານພັດທະນາແຫ່ງຊາດຈີນສາຂາຢູນນານ, ທ່ານ ຈິ່ງຊູ່ຈຸ້ນ, ຮອງຜູ້ວ່າທະນາຄານພັດທະນາແຫ່ງຊາດຈີນສາຂາຢູນນານໄດ້

ຕ້ອນຮັບທ່ານ ທອງສິງ ທ່ານະວົງ ພ້ອມຄະນະທີ່ໄປຢ້ຽມຢາມກຸ່ມບໍລິສັດວິສະວະກໍາກໍ່ສ້າງຢູນນານ.

ທ່ານ ທອງສິງ ທ່ານະວົງ ພ້ອມຄະນະໄດ້ຢ້ຽມຢາມສໍານັກງານໃຫຍ່ຂອງກຸ່ມບໍລິສັດວິສະວະກໍາກໍ່ສ້າງຢູນນານ ໂດຍພາຍໃຕ້ການພາທາງຂອງທ່ານຈິ່ງມຽນ, ທ່ານເສີນເວີນຊ່ານ, ທ່ານຫົງເຈິ່ງຮວາ ແລະ ທ່ານລິວຍິງ. ທ່ານ ເສີນເວີນຊ່ານ ໄດ້ແຈ້ງໃຫ້ຊາບສະພາບການພັດທະນາຂອງກຸ່ມບໍລິສັດໃນຂຸມປີນ້ຽນນີ້, ການເປີດກວ້າງຕະຫຼາດຢູ່ລາວໃນປະຈຸບັນ, ແລະ ສະພາບການລົງທຶນ ແລະ ການກໍ່ສ້າງຂອງໂຄງການເຂດພັດທະນາສັງຄວມໄຊເສດຖາ, ແລະ ໂຄງການວຽງຈັນເຊັ່ນເຕີ.

ທ່ານ ຈິ່ງມຽນ ກ່າວວ່າ, ກຸ່ມບໍລິສັດວິສະວະກໍາກໍ່ສ້າງຢູນນານໄດ້ຕັ້ງໜ້າເສີມຂະຫຍາຍທ່າແຮງຂອງຕົນ, ກໍາແໜ້ນກາລະໂອກາດຂອງການກໍ່ສ້າງ “ໜຶ່ງແລວ

ທາງ ໜຶ່ງເສັ້ນທາງ”, ພະຍາຍາມເປີດກວ້າງຕະຫຼາດຢູ່ຕ່າງປະເທດ, ປະຈຸບັນໄດ້ກາຍເປັນຜູ້ນໍາໜ້າຂອງວິສາຫະກິດແຂວງຢູນນານໃນຍຸດທະສາດ“ກ້າວໄປພາຍນອກ”. ຢູ່ປະເທດລາວ, ກຸ່ມບໍລິສັດວິສະວະກໍາກໍ່ສ້າງຢູນນານໄດ້ສ້າງແບບຢາງທີ່ດີສໍາລັບວິສາຫະກິດຈີນຈໍານວນຫຼວງຫຼາຍທີ່“ກ້າວສູ່ພາຍນອກ”, ຫວັງວ່າກຸ່ມບໍລິສັດວິສະວະກໍາ



ທ່ານທອ ສີ ສິ ທ່ານະວົງ ນາຍົກລັດຖະມົນຕີແຕ່ ສປປ ລາວພ້ອມດ້ວຍຄະນະຢ້ຽມຢາມຕິກອາຄຸນຫ້ອງການກຸ່ມບໍລິສັດວິສະວະກໍາກໍ່ສ້າງ ຢູນນານ
通辛·塔马冯一行参观云南建工集团办公室大楼

ກໍ່ສ້າງຢູນນານປີ່ນອ້ອມສະພາບການລວມຂອງຍຸດທະສາດ “ໜຶ່ງແລວທາງ ໜຶ່ງເສັ້ນທາງ”, ເລັ່ງລັດຊຸກຍູ້ໂຄງການເຂດພັດທະນາສັງລວມໄຊເສດຖາ ແລະ ໂຄງການຜື່ນຖານໂຄງລ່າງອື່ນໆ.

ທ່ານ ເສີນເວີນຊ່ານ ໄດ້ສະແດງຄວາມຂອບໃຈຕໍ່ຄວາມເອົາໃຈໃສ່ ແລະ ການສະໜັບສະໜູນຂອງລັດຖະບານລາວ. ທ່ານກ່າວວ່າ, ພາຍໃຕ້ຄວາມເອົາໃຈໃສ່ ແລະ ການສະໜັບສະໜູນຂອງລັດຖະບານລາວ, ຮັບປະກັນວຽກຈັນເຊັ່ນເຕີເບີດບໍລິການຕາມເວລາກຳນົດ, ແລະ ຮັບປະກັນໂຄງການເຂດພັດທະນາສັງລວມໄຊເສດຖາ ມີຄວາມຄືບໜ້າຕາມແຜນການ. ຕໍ່ໄປ, ພວກຂ້າພະເຈົ້າ ຈະເສີມຂະຫຍາຍຄວາມສາມາດດ້ານການລົງທຶນລະດົມທຶນ, ແລະ ຄວາມສາມາດດ້ານການຮັບເໝົາໂຄງການຂອງກຸ່ມບໍລິສັດ, ເຊື່ອມໂຍງເຂົ້າການສ້າງສາເສດຖະກິດສັງຄົມຂອງລາວ, ປະກອບສ່ວນຂອງຕົນເຂົ້າໃນການພັດທະນາຂອງລາວ, ຫວັງວ່າລັດຖະບານລາວໃຫ້ການ

ສະໜັບສະໜູນແກ່ການພັດທະນາຂອງພວກຂ້າພະເຈົ້າ ຄືໄດ້ເຮັດຜ່ານມາ.

ທ່ານ ຫອງສິງ ທໍາມະວົງ ກ່າວວ່າ, ລັດຖະບານລາວ ກັບກຸ່ມບໍລິສັດວິສະວະກໍາກໍ່ສ້າງຢູນນານໄດ້ສ້າງສາຍພົວພັນຮ່ວມມືເປັນຢ່າງດີແລ້ວ, ໂດຍສະເພາະແມ່ນຊຸມປີມໍ່ໆມານີ້, ກຸ່ມບໍລິສັດວິສະວະກໍາກໍ່ສ້າງຢູນນານໄດ້ລົງທຶນ ແລະ ກໍ່ສ້າງໂຄງການສໍາຄັນຈໍານວນຫຼາຍທີ່ກ່ຽວພັນເຖິງແຜນການພັດທະນາແຫ່ງລັດ ແລະ ຊີວິດການເປັນຢູ່ຂອງປະຊາຊົນລາວເຊິ່ງຊຸກຍູ້ການພັດທະນາເສດຖະກິດຂອງລາວ, ລັດຖະບານສະແດງຄວາມຂອບໃຈຕໍ່ເລື່ອງນີ້, ຫວັງວ່າກຸ່ມບໍລິສັດວິສະວະກໍາກໍ່ສ້າງຢູນນານໃຫ້ຄວາມສໍາຄັນຕໍ່ຕະຫຼາດລາວຄືໄດ້ເຮັດໃນຜ່ານມາ, ເລັ່ງລັດຊຸກຍູ້ໂຄງການພັດທະນາສັງລວມໄຊເສດຖາ ແລະ ໂຄງການອື່ນໆ. ລັດຖະບານລາວຈະຮັບໃຊ້ ແລະ ສະໜັບສະໜູນກຸ່ມບໍລິສັດວິສະວະກໍາກໍ່ສ້າງຢູນນານໃຫ້ດີ. ສຸດທ້າຍ, ສອງຝ່າຍໄດ້ມອບເຄື່ອງທີ່ລະນຶກໃຫ້ແກ່ກັນ.



ທ່ານ ເຊີນເວີນຊ່ານ ເລຂາຄະນະພັກ, ປະທານກຸ່ມບໍລິສັດວິສະວະກໍາກໍ່ສ້າງຢູນນານແມ່ນໍາສະພາບການພັດທະນາຂອງກຸ່ມບໍລິສັດແກ່ທ່ານ ຫອງສິງ ທໍາມະວົງ ນາຍົກລັດຖະມົນຕີແຫ່ງ ສປປ ລາວ ຕົວເວົ້າ: ຫອງສິງ ທໍາມະວົງ ກ່າວເຖິງການພັດທະນາຂອງກຸ່ມບໍລິສັດແກ່ທ່ານ ຫອງສິງ ທໍາມະວົງ ນາຍົກລັດຖະມົນຕີແຫ່ງ ສປປ ລາວ

《占芭》老挝全国广告招商总代理 ——LAO FUTURE 传媒公司



扫一扫，掌握老挝最新资讯

ຍິນດີຕ້ອນຮັບຂໍເຊີນທຸກໆທ່ານມາລົງໂຄສະນານຳພວກເຮົາ
ພວກເຮົາເນັ້ນໃສ່ສ່ວນຫລາຍແມ່ນດ້ານການເສດຖະກິດ,
ການເມືອງ, ການສຶກສາ, ວັດທະນາທຳ, ການທອງທຽວ ແລະ ອື່ນໆ

老挝资讯网

www.360laos.com

- 商务服务
- 二手买卖
- 吃喝玩乐
- 人才招聘

www.360laos.com

- 新闻资讯
- 政策法规
- 招标投标
- 风土民情

ວັດທະນະທຳຈີນສຳສຽງດັກື່ອກຸ່ມໂລກ

中国文化唱响世界

6月8日, 艳阳当空。在6.8米高巨幅中国结的映衬下, 米兰世博会迎来中国国家馆日。当日, 中国文化的独特魅力令来自全球各地的游客们流连忘返。5月28日, 纽约哈德逊河畔书香袭人。“中国主宾”成为美国书展上的关键词, 2000多平方米的展台成功地让世界感知中国的活力。

人类文明犹如瑰丽的世界风情画, 西洋画、中国画, 彼此交织, 堪称绝美; 人类文明仿佛世界交响曲, 西洋乐、中国风, 珠联璧合, 渐入佳境。

ວັນທີ 8 ມິຖຸນາປີ 2015, ຢູ່ໃຕ້ທ້ອງຟ້າທີ່ມີແສງຕາເວັນທີ່ແຈ້ງສະຫວ່າງ, ພາຍໃຕ້ການປະດັບປະດາດ້ວຍຂອດຈີນທີ່ສູງເຖິງ 6.8 ແມັດນັ້ນ, ງານວາງສະແດງໂລກມີລາໂນໄດ້ຈັດກິດຈະກຳ“ວັນຫ້ວງສະແດງປະເທດຈີນ”. ສະເໜີພິເສດຂອງວັດທະນະທຳຈີນໄດ້ດຶງດູດຜູ້ຊົມຈາກ

ແຫ່ງຕ່າງໆຂອງ ໂລກ.ວັນທີ 28 ພຶດສະພາ 2015, ຢູ່ແຄມແມ່ນ້ຳຮັດຊັນຂອງນິວຢອກໄດ້ເຕັມໄປດ້ວຍກິນຫອມຂອງປີ້ນ. “ປະເທດຈີນທີ່ເປັນປະເທດກຽດຕິຍົດ” ໄດ້ກາຍເປັນຄຳສັບອັນສຳຄັນໃນງານວາງສະແດງປີ້ນຂອງອາເມລິກາ. ຕູ້ວາງສະແດງທີ່ມີເນື້ອທີ່ 2000 ກວ່າຕາແມັດເຮັດໃຫ້ທົ່ວໂລກສຳຜັດເຖິງພະລັງຊີວິດຊີວາຂອງຈີນ.

ຄວາມສີວິໄລຂອງມະນຸດເໝືອນດັ່ງຮູບແຕ້ມທີ່ມີສີສັນຕ່າງໆຂອງ ໂລກ, ຮູບແຕ້ມຕາເວັນຕົກ, ຮູບແຕ້ມຈີນໄດ້ເຊື່ອມສາມເຊິ່ງກັນ ແລະ ກັນ, ສົມຊື່ເປັນສິ່ງງົດງາມຍອດຢ້ຽມ; ຄວາມສີວິໄລຂອງມະນຸດເໝືອນດັ່ງຕົນຕີຊິມໂຟນີ, ຕົນຕີຕາເວັນຕົກ ແລະ ຕົນຕີສີສັນຈີນ, ເຊື່ອມໂຍງ



ວັນທີ 17 ເດືອນ 5, ນັກສະແດງ □ ຕົວເສດຖະກິດຜູ້ເບິ່ງກຳລັງສະແດງປ່ຽນໜ້າໃນພິທີແຕ່ □ ການເຄື່ອນໄຫວ “ຄວາມຮູ້ສຶກຮັບຮູ້ປະເທດຈີນ” ສັບປະດາອາຊີປາຊີຟິກທີ່ແບກແລງເຢຍລະມັນ
5月17日, 在德国柏林, 一名川剧演员在柏林亚太周“感知中国”活动开幕式上表演变脸 新华社图



ວັນທີ 20 ເດືອນ 2, ຄະນະດົນຕີຊິນເຕົ້າໂຮງລະຄອນຮອງລະບຳແຂວງຫຼຸມານຈີນໄດ້ດຳເນີນການສະແດງໃນສູນວັດທະນະທຳຈີນທີ່ຊິດນີອິດສະຕຣາລີ
2月20日, 中国湖南省歌舞剧院民族乐团在澳大利亚悉尼中国文化中心表演 新华社图

ເຂົ້າກັນ, ແລະ ຄ່ອຍໆກ້າວເຂົ້າສູ່ສະພາບທີ່ກົມກຽວກັນ. ເມື່ອ “ສີແດງຈີນ” ເຊື່ອມໂຍງເຂົ້າສູ່“ຫຼາກຫຼາຍສີສັນຂອງ ໂລກ”

ໃນບຸນກຸດຈີນປີມະແມ, ທ່ານ ປັນກິມູນ, ເລຂາທິການໃຫຍ່ສະຫະປະຊາຊາດໄດ້ຂຽນໜັງສືຈີນ “ຄອບຄົວກົມກຽວ, ປະສົບຄວາມຈະເລີນຮຸ່ງເຮືອງໃນທຸກສິ່ງທຸກຢ່າງ” ເຊິ່ງສະແດງໃຫ້ຄວາມອວຍພອນຕໍ່ປະຊາຊົນຈີນ; ເຈົ້າຊາຍວິນລຽມຂອງອັງກິດໄດ້ອັດວິດີໂອເປັນພິເສດ ແລະ ອວຍພອນບຸນກຸດຈີນມາຍັງປະຊາຊົນຈີນ; ທ່ານອາບອດ, ນາຍົກລັດຖະມົນຕີອິສຕຼາລີໄດ້ພາຄອບຄົວໄປອວຍພອນບຸນກຸດຈີນໃຫ້ແກ່ຈີນຕ່າງດ້າວ ແລະ ເຊື່ອສາຍຈີນຢູ່ຮູ່ມໄຊນາທາວຂອງຊິດນີ.

ຢູ່ວັງລູເວຂອງຝຣັ່ງ, ຄະນະບໍລິຫານວັງລູເວປະກາດວ່າຈະເປີດບໍລິການສະໜອງຂໍ້ມູນຂ່າວສານເປັນພາສາຈີນກ່ຽວກັບສິ່ງວາງສະແດງອັນສຳຄັນ, ການແນະນຳກິດຈະກຳ, ແລະ ແຜນທີ່ນຳທາງ; ຢູ່ທີ່ພິດທະພັນນິວຢອກ,

“ຈີນ: ຈີນຮວ່າສຸຍເຢ້” ໄດ້ກາຍເປັນຫົວຂໍ້ຫຼັກຂອງການນຸ່ງຖືໃນງານລາຕິກຸສົນປະຈຳປີ, ຜົນສິຄຳຕາສີຂຽວປະດັບປະດາດ້ວຍຊຸດຊີພາວຈີນເຊິ່ງກາຍເປັນສີສັນທີ່ໜ້າສົນໃຈ.

ຈາກຄຳອວຍພອນບຸນກຸດຈີນຂອງບຸກຄົນສຳຄັນທາງການເມືອງຂອງຕ່າງປະເທດ, ຮອດສ່ວນຮ່ວມຢ່າງມີຄວາມກະຕືລືລົ້ນຂອງມະຫາຊົນ, ຈາກເຄື່ອງປະດັບປະດາທີ່ເປັນສີແດງຈີນຢູ່ໃນຮ້ານຄ້າຮອດຂໍ້ມູນພາສາຈີນຢູ່ໃນໂທຟິພິທະພັນ, ນີ້ບໍ່ພຽງແຕ່ສະແດງໃຫ້ເຫັນຄວາມເຄົາລົບ ແລະ ຄວາມຮັບຮູ້ຂອງ ໂລກທີ່ມີຕໍ່ວັດທະນະທຳຈີນເທົ່ານັ້ນ, ຍັງເປັນສິ່ງຍິ່ງຍິນເຖິງວັດທະນະທຳຈີນກັບວັດທະນະທຳຫຼາກຫຼາຍຂອງ ໂລກຢູ່ຮ່ວມກັນຢ່າງກົມກຽວກັນ.

“ແຕ່ລະເທື່ອເມື່ອເປີດປະຕູບານໜຶ່ງ, ຫຼັງຈາກນັ້ນມີປະຕູອີກບານໜຶ່ງ, ທຸກນີ້ກໍຄືແນວນີ້.” ທ່ານ ເຊັດບູມ, ຜູ້ກຳກັບງານສົນລະປະເຮືອຊຶ່ງໄດ້ໃຊ້ຄຳສັບ“ສະເທືອນໃຈ” ເພື່ອສະແດງຄວາມຮູ້ສຶກຂອງຕົນຕໍ່ຄວາມຫຼາກຫຼາຍ ແລະ ລັກ



“ເຫຼົ້າອວຍຈີນ” ມີຊື່ດັງໃນອຳນາດຕະຫຼາດໄທ
“中国红” 扮靓泰国商场 半清图

ສະນະສືບທອດດ້ານປະຫວັດສາດຂອງວັດທະນະທຳຈີນ. ທ່ານກາບລາ, ຫົວໜ້າສະຖາບັນຄົ້ນຄວ້າຈີນ ແລະ ອາຊີປາຊີຟິກເບຼຊິນກ່າວວ່າ, ຈີນເປັນປະເທດທີ່ມີມູນເຊື້ອ ແລກປ່ຽນກັບຄວາມສິວິໄລອື່ນໆແຕ່ບູຮານ, ເປັນແບບ ຢ່າງສຳລັບໂລກປະຈຸບັນ ແລະ ອະນາຄົດ, ໄດ້ສະແດງ ຕໍ່ຊາວໂລກວ່າ, ຄວາມສິວິໄລທີ່ຕ່າງກັນສາມາດຢູ່ຮ່ວມ ກັນຢ່າງກົມກຽວໂດຍຜ່ານການແລກປ່ຽນ.

ເມື່ອ ຊາ ພົບກັບ ກາເຟ
ວັດທະນະທຳ“ເຫີ(ແປວ່າກົມກຽວ)” ຝັງເລິກຢູ່ໃນ ນ້ຳໃຈຂອງປະຊາຊາດຈີນ, ເຮັດໃຫ້ວັດທະນະທຳຈີນກ້າວ ສູ່ພາຍນອກຢ່າງຕັ້ງໜ້າ, ມີການຕອບຮັບທີ່ດີກັບ ໂລກ:
-ປີ 2014, ຈີນກັບອົງການຈັດຕັ້ງພາກພື້ນໄດ້ຈັດປີ ແລກປ່ຽນວັດທະນະທຳຈີນ-ອາຊຽນຄັ້ງທຳອິດ, ໂດຍຜ່ານ 100 ກວ່າກິດຈະກຳເພື່ອວາງສະແດງໝາກຜົນອັນຈົບ ງາມໃນການແລກປ່ຽນ ແລະ ການຮ່ວມມືດ້ານວັດທະ ນະທຳລະຫວ່າງຈີນກັບປະເທດອາຊຽນ;

-ປີ 2015, ງານດົນຕີເສບຟິນເມືອງຈີນພາຍໃຕ້ຫົວ

ຂໍ້“ຕັ້ງໃຈຝັງສຽງຈີນ” ໄດ້ເປີດສາກໃຫ້ແກ່ກິດຈະກຳປີ ແລກປ່ຽນວັດທະນະທຳຈີນ-ການາດາ;

-ປີ 2015, ໃນໄລຍະຢ້ຽມຢາມຈີນ, ເຈົ້າຊາຍວິລຽມ ຂອງອັງກິດໄດ້ຈ້າຕາໃຫ້ແກ່ຮູບປັ້ນ“ແກະນ້ອຍໂຊນ” ດ້ວຍບິກຟອຍ, ເປີດລະດູວັດທະນະທຳອັງກິດໃນກິດຈະກຳ ປີແລກປ່ຽນວັດທະນະທຳຈີນ-ອັງກິດ.

ຄວາມແຕກຕ່າງກັນລະຫວ່າງວັດທະນະທຳຈີນກັບ ຕ່າງປະເທດ, ເໝືອນດັ່ງຊາກັບກາເຟ, ຕ່າງກໍ່ມີຈຸດດີຂອງ ຕົນ, ມີຄວາມແຕກຕ່າງແຕ່ຢູ່ຮ່ວມກັນຢ່າງກົມກຽວ. ເມື່ອ ວັດທະນະທຳຈີນກ້າວສູ່ພາຍນອກ, ເມື່ອຊາພົບກັບກາເຟ, ໄດ້ແຕ້ມຮູບອັນດີງາມທີ່ວັດທະນະທຳ ແລະ ຄວາມສິວິໄລ ທີ່ແຕກຕ່າງກັນໃນໂລກຕ່າງກໍ່ເບິ່ງແສງປະກາຍຂອງ ໃຜລາວ ແລະ ຢູ່ຮ່ວມກັນຢ່າງກົມກຽວກັນ.

ທ່ານ ກາຕາລິນ ໂບໂຈອີ, ອະດີດປະທານກອງປະ ຊຸມອົງການຢູເນສໂກເຫັນວ່າ, ຈີນເນັ້ນໜັກເຖິງການອະ ນຸລັກ ແລະ ເຄົາລົບຄວາມຫຼາກຫຼາຍຂອງຄວາມສິວິໄລ, ນີ້ມີຄວາມສຳຄັນຫຼາຍ. ການສົນທະນາລະຫວ່າງຄວາມ

ສິວິໄລ ແລະ ວັດທະນະທຳທີ່ຕ່າງກັນແມ່ນເຄື່ອງມືທີ່ດີສຳ ລັບການລົບລ້າງຄວາມເຂົ້າໃຈຜິດຕໍ່ກັນ.

ເມື່ອ“ກຳປັ້ນຈີນ” ເດີນທາງຜ່ານທະເລແຫ່ງຈິດໃຈ ຈາກມູເວນເຊລັງທີ່ຕາເວັນອອກກ່ອນໝູ່, ຮອດຮາ ວາຍທີ່ຕາເວັນຕົກຊ້າສຸດ, ສະຖາບັນຂົງຈີ້ທີ່ສ້າງຂຶ້ນໃນ ຂອບເຂດທົ່ວໂລກ, ເຮັດໃຫ້ໂລກສຳຜັດກັບວັດທະນະທຳ ຈີນຢ່າງໃກ້ຊິດ. ໂດຍໃຊ້ພາສາເປັນສື່ກາງ, ວັດທະນະທຳ ເປັນຂົວຕິດຕໍ່, ສະຖາບັນຂົງຈີ້ໄດ້ກາຍເປັນຍີ່ຫໍ້ຊື່ດັງສຳ ລັບການແລກປ່ຽນດ້ານວັດທະນະທຳລະຫວ່າງຈີນກັບ ໂລກ.

ທ່ານ ລົວເມີຍຈຸນ, ຜູ້ວ່າການຝ່າຍເຢຍລະມັນຂອງ ສະຖາບັນຂົງຈີ້ນະຫາວິທະຍາໄລເສລີແບັກແລັງກ່າວ ວ່າ, ມັກສິກສາຫຼາຍຄົນຂອງສະຖາບັນດັ່ງກ່າວມີຄວາມ ຫ້າວຫັນຫຼາຍຕໍ່ການຮຽນພາສາຈີນ, ແລະ ຢາກຊອກຮູ້ ກ່ຽວກັບຈີນ, “ມີມັກສິກສາຄົນໜຶ່ງຈີນກະທັ້ງຂັບລົດຕັ້ງ ເປັນ 70 ກິໂລແມັດເພື່ອມາຮຽນພາສາຈີນ.”

ຄົນຕ່າງປະເທດຈຳນວນໜຶ່ງໄດ້ກາຍເປັນທູດເຜີຍ

ແຜ່ວັດທະນະທຳຈີນ. ຮາບິບາລາຮຽນຢູ່ຈີນ, ຫຼັງຈາກ ຮຽນຈົບແລ້ວໄດ້ນຳເອົາຢາຟິນເມືອງຈີນເມືອປາເລັສ ຕົນເພື່ອປິ່ນປົວຄົນເຈັບ. ພໍເຖົ້າຕາວາເລັສຂອງເບຼຊິນ ໄດ້ຕັ້ງໃຈຄົ້ນຄວ້າປະເທດຈີນ, ໄດ້ຂຽນປື້ມ 8 ເຫຼັ້ມ ແລະ ບົດຄວາມ 500 ກວ່າບົດກ່ຽວກັບຈີນ, ແລະ ກ່າວປາຖະ ກະຖາຫຼາຍຮ້ອຍຄັ້ງກ່ຽວກັບຈີນ, ເຮັດໃຫ້ຄົນເບຼຊິນຮັບ ຮູ້ກ່ຽວກັບຈີນ ແລະ ເຂົ້າໃກ້ຊິດກັບຈີນ.

“ຄົບຄ້າດ້ວຍຄວາມຈິງໃຈ, ຈຶ່ງສາມາດດຳເນີນໄປ ເປັນເວລາດົນນານ”. ເມື່ອຫຼາຍຮ້ອຍປີກ່ອນ, ກຳປັ້ນຂອງ ຈີນທີ່ເຕັມໄປດ້ວຍຜ້າໄໝ ແລະ ເຄື່ອງປັ້ນດິນເຜົາໄດ້ ຜ່ານຄືນນ້ຳສີຂຽວ, ຫວ່ານໄມແຫ່ງມິດຕະພາບ. ໃນທົດ ສະວັດທີ 2 ຂອງສະຕະວັດທີ 21, ກຳປັ້ນວັດທະນະທຳ ຈີນທີ່ຖືກທັດສະນະເຄົາລົບ ແລະ ໄວ້ເນື້ອເຊື້ອໃຈກັນ, ເຕົ້າ ໂຮມຄວາມເຫັນທີ່ຄືກັນ, ສະຫງວນຄວາມເຫັນທີ່ແຕກຕ່າງ ກັນ, ຕ່າງຝ່າຍຕ່າງມີຜົນປະໂຫຍດນັ້ນຈະເດີນທາງໄປ ທາງໄກ, ຮ່ວມກັບໂລກປັນເລງສຽງດົນຕີຢ່າງຈົບງາມ.



ວັນທີ 28 ເດືອນ 5, ມີຜູ້ຊົມໜຶ່ງ ຊົມເບິ່ງງານວາງສະແດງຮູບພາບ <ຫວນຄືນນ້ຳກັນ: ເລື່ອງປັ້ນທີ່ກ ແຫ່ຈິງລະຫວ່າງ ຈີນ-ອາເມລິກາ ຮ່ວມກັນໃນສົງຄາມຕໍ່ຕ້ານ>
5月28日, 在美国纽约, 一名观众欣赏《共同的记忆: 中美抗战纪实》图片展
新华社图

ຂອງມະເລເຊຍໄດ້ວິເຄາະຫົວຂໍ້ດັ່ງກ່າວຈາກສາຍຕາຂອງຄັງປັນຍາມະເລເຊຍ. ທ່ານເຫັນວ່າ, ກ່ອນອິນຄອນດໍາເນີນການສໍາຫຼວດການຕະຫຼາດໃຫ້ດີ, ຄວນຮັບຮູ້ຕະຫຼາດທີ່ຈະລົງທຶນໃສ່, ດັ່ງນັ້ນຈຶ່ງສາມາດຊອກຫາຄູ່ຮ່ວມມື, ພ້ອມກັນນັ້ນການຈັດວາງແຜນການຍຸດທະສາດກໍ່ມີຄວາມຈໍາເປັນ.

ໃນເວລາຕອບຄໍາຖາມກ່ຽວກັບວິສາຫະກິດຮົງກົງເຮັດແນວໃດຈຶ່ງສາມາດດໍາເນີນພຶດຕິກຳທັນເປັນສາກົນໃຫ້ດີນັ້ນ, ທ່ານ ເສີນຈິ່ງເວີຍ ທີ່ມາຈາກຮົງກົງຈົນກ່າວວ່າ, ໃນຂະບວນການລິເລີ່ມ ແລະ ກໍ່ສ້າງ“ໜຶ່ງແລວທາງ ໜຶ່ງເສັ້ນທາງ”ນັ້ນ, ຄວນເສີມຂະຫຍາຍບົດບາດຂົວຕິດຕໍ່ຂອງຮົງກົງ. ຊຸກຍູ້ດ້ວຍພະລັງແຮງຂອງຕະຫຼາດ, ໂດຍສະເພາະແມ່ນເສີມຂະຫຍາຍບົດບາດຂອງຈີນຕ່າງດ້າວ ແລະ ເຊື້ອສາຍຈີນຢູ່ຕ່າງປະເທດ. ເພາະວ່າຈີນຕ່າງດ້າວ ແລະ ເຊື້ອສາຍຈີນຮັບຮູ້ສະພາບການຂອງທ້ອງຖິ່ນທີ່ເຂົາເຈົ້າຢູ່ນັ້ນເປັນຢ່າງດີ, ແລະ ມີສາຍພົວພັນທີ່ດີກວ່າອົງການປົກຄອງ, ວິສາຫະກິດ, ວົງການການເມືອງ ແລະ

ການຄ້າຂອງທ້ອງຖິ່ນແຫ່ງນັ້ນ. ປັບປຸງໃຫ້ເປັນຜືນຖານນີ້ອັນໜັກແໜ້ນ, ແລະ ຈະເພີ່ມຄວາມໄວເນື້ອເຊື້ອໃຈກັນລະຫວ່າງລັດຖະບານ. ໃນດ້ານນີ້, ຄວນເສີມຂະຫຍາຍບົດບາດຂອງສະພາການຄ້າ ແລະ ຄັງປັນຍາ, ເພື່ອຊ່ວຍເຫຼືອຊຸກຍູ້ແຜນການ“ໜຶ່ງແລວທາງ ໜຶ່ງເສັ້ນທາງ”. ຂ້າພະເຈົ້າຫວັງວ່າຜ່ານຈາກຍຸດທະສາດ“ໜຶ່ງແລວທາງ ໜຶ່ງເສັ້ນທາງ”, ຈະເພີ່ມທະວີການພົວພັນລະຫວ່າງປະເທດຕ່າງໆ, ພ້ອມທັງເພີ່ມທະວີການສະໜອງພະລັງງານ.

ຍຸດທະສາດ“ໜຶ່ງແລວທາງໜຶ່ງເສັ້ນທາງ”ພົວພັນເຖິງ 53 ປະເທດ ແລະ 94 ຕົວເມືອງເຊິ່ງມີຈຸດພິເສດອັນສັບສົນຂອງພາກພື້ນຕ່າງໆ, ວັດທະນະທໍາຕ່າງໆ ແລະ ດ້ານອື່ນໆ. ວິສາຫະກິດຄວນນໍາໃຊ້ພະລັງແຮງຂອງຕົນແນວໃດເພື່ອບັນລຸການພັດທະນາແບບຍືນຍົງຂອງທົ່ວສັງຄົມ? ທ່ານຈ່າງສັຽວຊຽງ, ຜູ້ອໍານວຍການໃຫຍ່ປະຈໍາການຂອງສູນແລກປ່ຽນເສດຖະກິດສາກົນຈີນ, ຫົວໜ້າກົມປະຕິບັດງານກ່າວເພີ່ມເຕີມວ່າ, ຄວາມຕ້ອງການຂອງຕະຫຼາດຈະຊຸກຍູ້ໃຫ້ວິສາຫະກິດ ແລະ ຜະລິດຕະພັນຍົກ

ລະດັບໃຫ້ສູງຂຶ້ນໃນທາງດ້ານເຕັກໂນໂລຊີອຸປະກອນ, ການຜະລິດ, ຄຸນນະພາບຂອງຜະລິດຕະພັນ ແລະ ອື່ນໆ, ຄວາມເຄັ່ງຕຶງຂອງສະພາບແວດລ້ອມດ້ານພະລັງງານກໍ່ຈະເຮັດໃຫ້ວິສາຫະກິດອັນສໍາຄັນໃນຕະຫຼາດໃຫ້ຄວາມສໍາຄັນຫຼາຍກວ່າເກົ່າຕໍ່ການນໍາໃຊ້ວິທະຍາສາດເຕັກໂນໂລຊີທີ່ກ້າວໜ້າເພື່ອບັນລຸການພັດທະນາຂອງຕົນ.



ຂ່າວວິທະຍາສາກົນກາຊັກສະຖານ: ຍູແຮງ 1 ແລວທາງ 1 ເສັ້ນທາງ ສະໜັບສະໜູນໃຫ້ເຫັນພະລັງຂອງຈີນ
哈电国际：发力“一带一路”彰显中国“动力”

ບໍລິສັດລາວເຈແລນເຈຈາກັດ

老挝成捷企业有限公司

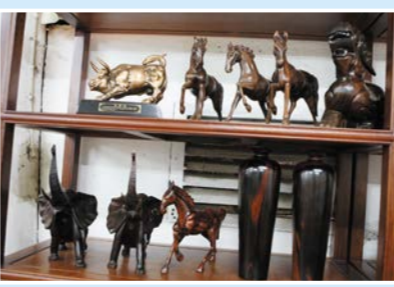

ທ່ານ ຮວງ ຈິນພູ ປະທານບໍລິສັດ
黄金浦 董事长

昆明市部：昆明市白龙路世博大道387号
豪都家具三楼

ທີ່ຢູ່ຫຼັກ 8 ຖະໜົນທ່າເດືອນະຄອນຫຼວງວຽງຈັນ
ເບີໂທ: 856-21-314880
ມືຖື: 856-20-55763908
ແຟກ: 856-21-314882

电话: 13759179402
老挝厂址：老挝万象市塔德路八公里处
电话: 856-21-314880
856-20-55763908
传真: 856-21-314882





ທ່າທຽນສິນ

天津港

位于京津城市带和环渤海经济圈的交汇点上的天津港，被人们誉为“渤海湾里的一颗明珠”。它是中国北方对外开放的门户，连通海上和陆上两个“丝绸之路”的重要节点，是连接东北亚与中亚的纽带。

ທ່າທຽນສິນຕັ້ງຢູ່ຈຸດເຊື່ອມຈອດກັນລະຫວ່າງແຖບຕົວເມືອງປັກກິ່ງ-ທຽນສິນ ແລະ ວົງເສດຖະກິດຮອບທະເລໂປໄທ, ໄດ້ຖືກເອີ້ນວ່າ “ນຸກໄສໃນອ່າວທະເລໂປໄທ”, ແມ່ນທາງອອກທີ່ພາກເໜືອຂອງຈີນເປີດປະຕູສູ່ພາຍນອກ, ດ່ານການຄ້າກັບຕ່າງປະເທດໃຫຍ່ທີ່ 2 ຂອງຈີນ, ເປັນສະຖານທີ່ສຳຄັນທີ່ເຊື່ອມຕໍ່ເສັ້ນທາງສາຍໄໝທາງບົກ ແລະ ທາງທະເລ, ກໍ່ແມ່ນບ່ອນເຊື່ອມຕໍ່ອາຊີຕາເວັນອອກສຽງເໜືອກັບອາຊີກາງ ແລະ ອາຊີຕາເວັນຕົກ.

ທ່າທຽນສິນແມ່ນທ່ານ້ຳເລິກທຽມທີ່ມີລະດັບສູງສຸດໃນໂລກ, ປະຈຸບັນ, ຄວາມເລິກຂອງທາງນ້ຳຫຼັກມີເຖິງ 22.0 ແມັດ, ກຳປັ່ນຂະໜາດ 3 ແສນໂຕນສາມາດເຂົ້າອອກທ່າຕາມຄື້ນກະແສ. ປີ 2013, ທາງເດີນເຮືອແບບຫຼາຍເລັ້ນຢູ່ທ່າທຽນສິນໄດ້ທົດລອງເປີດບໍລິການ, ຄວາມສາມາດຂອງທາງເດີນເຮືອໄດ້ຍົກລະດັບໃຫ້ສູງຂຶ້ນບົນພື້ນຖານການເດີນເຮືອສອງທິດ. ທ່າທຽນສິນກໍ່ແມ່ນທ່າສັງລວມໃຫຍ່ທີ່ສຸດຢູ່ພາກເໜືອຂອງຈີນ, ກວມເນື້ອທີ່ທາງບົກ 132 ກິໂລຕາແມັດ, ມີບ່ອນຈອດປະເພດຕ່າງໆລວມ 160 ບ່ອນ, ໃນນັ້ນ, ບ່ອນຈອດທີ່ມີລະດັບໝິ່ນໂຕນຂຶ້ນໄປ 103 ບ່ອນ.

ປະຈຸບັນ, ທ່າທຽນສິນປະກອບດ້ວຍຫຼາຍພາກສ່ວນ, ເຊັ່ນ, ເຂດທ່າເປີຍຈຽງ, ເຂດທ່ານານຈຽງ, ເຂດທ່າຕົງ



ຈຽງ, ພາກໃຕ້ຂອງເຂດເສດຖະກິດລິນກາງ, ພາກຕາເວັນອອກຂອງເຂດທ່າຕ້າກາງ ແລະ ອື່ນໆ. ເຂດທ່າເປີຍຈຽງມີບໍລິການຂົນຖ່າຍຕັ້ງຄອນເທັນເນີ ແລະ ສິນຄ້າຂະໜາດນ້ອຍເປັນຫຼັກ; ເຂດທ່ານານຈຽງມີບໍລິການຂົນຖ່າຍສິນຄ້າຍ່ອຍປະເພດແຫ້ງ ແລະ ປະເພດນ້ຳເປັນຕົ້ນຕໍ; ເຂດທ່າຕົງຈຽງມີບໍລິການຂົນຖ່າຍຕັ້ງຄອນເທັນເນີ, ການຂົນສົ່ງ ໂດຍກຳປັ່ນສາກົນ, ການຈໍລະຈອນສິນຄ້າສາກົນ, ການຄ້າສາກົນ, ການທະນາຄານອອກທ່າເປັນຕົ້ນຕໍ, ພາກຕາເວັນຕົກຂອງເຂດທ່າຕົງຈຽງພວມປັບປຸງບໍລິການທີ່ຄົບຊຸດສຳລັບຕົວເມືອງ; ພາກໃຕ້ເຂດເສດຖະກິດລິນກາງຖືການຂົນຖ່າຍສິນຄ້າ, ຈໍລະຈອນສິນຄ້າແບບສັງລວມ, ການຜະລິດເຄື່ອງຈັກ, ການປຸງແຕ່ງອຸດສາຫະກຳເບົາ, ສະບຽງອາຫານ, ນ້ຳມັນ ແລະ ອາຫານ, ຂະແໜງພະລັງງານ, ແລະ ຂະແໜງການຢູ່ຢາເປັນທິດທາງພັດ

ທະນາອັນຕົ້ນຕໍ; ພາກຕາເວັນອອກຂອງເຂດທ່າຕ້າກາງເປັນເຂດທ່າໃໝ່ທີ່ຖືການຂົນຖ່າຍຖ່ານຫີນ, ຫີນແຮ່ ແລະ ສິນຄ້າໆວດໃຫຍ່ຊະນິດອື່ນໆເປັນຕົ້ນຕໍ.

ທ່າທຽນສິນມີການພົວພັນກັບພາຍນອກຢ່າງກວ້າງຂວາງ, ມີສາຍພົວພັນດ່ານການຄ້າກັບທ່າກຳປັ່ນ 500 ກວ່າແຫ່ງຂອງ 180 ກວ່າປະເທດ ແລະ ເຂດແຄວ້ນໃນທົ່ວໂລກ, ແຕ່ລະເດືອນມີຖ້ຽວກຳປັ່ນ 500 ກວ່າຖ້ຽວທີ່ໄປສູ່ທ່າກຳປັ່ນແຫ່ງຕ່າງໆຂອງໂລກໂດຍກົງ.

ໃນຖານະເປັນທ່າກຳປັ່ນທີ່ມີສະມັດຖະພາບຢ່າງຄົບຖ້ວນທີ່ສຸດຢູ່ເຂດແຄມທະເລຂອງຈີນ, ທ່າທຽນສິນບ່ອນຈອດທີ່ຈັດແບ່ງຕາມບົດບາດສະເພາະ, ເຊັ່ນ, ຕັ້ງຄອນເທັນເນີ, ຫີນແຮ່, ຖ່ານຫີນ, ນ້ຳມັນດິບກໍ່ຄືຜະລິດຕະພັນສຳຮອງ, ເຫຼັກກ້າ, ເຄື່ອງຈັກຂະໜາດໃຫຍ່, ລົດບັນທຸກສິນຄ້າ, ອາຍແກັດທຳມະຊາດທາດແຫຼວ, ສະບຽງອາຫານ, ກຳປັ່ນ

ໂດຍສານສາກົນ, ແລະ ອື່ນໆ.

ທ່າທຽນສິນມີການບໍລິການຢ່າງຄົບຖ້ວນ, ທັງສາມາດຊຸກຍູ້ການພັດທະນາຂອງເຂດອ້ອມຂ້າງ, ແມ່ນທ່າກຳປັ່ນພຽງແຫ່ງດຽວຂອງຈີນທີ່ມີທາງຜ່ານ 3 ສາຍທີ່ເຊື່ອມຈອດອາຊີກັບເອີລົບ; ສູນບໍລິການການຄ້າ ແລະ ການເດີນກຳປັ່ນສາກົນທຽນສິນທີ່ໄດ້ສ້າງສຳເລັດແລ້ວນັ້ນໜຶ່ງໃນສູນບໍລິການການເດີນກຳປັ່ນແບບປະຕູດຽວທີ່ມີຂະໜາດໃຫຍ່ທີ່ສຸດຂອງຈີນໃນປະຈຸບັນ; ໄດ້ປະຕິບັດຮູບການຜ່ານດ່ານແບບ“ແຈ້ງເທື່ອດຽວ, ກວດເທື່ອດຽວ, ປ່ອຍຜ່ານດ່ານເທື່ອດຽວ”, ສະພາບແວດລ້ອມແຫ່ງການຜ່ານດ່ານໄດ້ຮັບການປັບປຸງດີຂຶ້ນເລື້ອຍໆ; 5 ສູນທຸລະກິດພາກພື້ນ, 23 “ທ່າແບບບໍ່ມີນ້ຳ” ແລະ ສູນຈໍລະຈອນສິນຄ້າທີ່ສ້າງຕັ້ງຢູ່ເຂດໃນ, ໄດ້ບູລະນະລະບົບເຄືອຂ່າຍຈໍລະຈອນສິນຄ້າທີ່ປົກຄຸມເຂດໃນຈີນ.

ໃຈກາງຊື້ມາບໍ່ໄດ້,ແລກມາບໍ່ໄດ້,ລອກແບບມາບໍ່ໄດ້. ບໍລິສັດລົດຍົນຊາງອ່ານໄດ້ຍຶດໜັ້ນນໍາໃຊ້ 5% ຂອງມູນຄ່າຈໍາໜ່າຍທຸກປີເຂົ້າໃນວຽກງານການຄົ້ນຄວ້າ,ໄດ້ສໍາເລັດການທົດລອງຕໍາກັນຂອງລົດໄຟຝ້າຈີນເປັນຄັ້ງທໍາອິດ,ການທົດລອງຕໍາກັນຄັ້ງທໍາອິດຕາມມາດຕະຖານຄວາມປອດໄພ 5 ດາວໃໝ່ຂອງຈີນ, ແລະ ໄດ້ສໍາເລັດການທົດລອງຕໍາກັນ ແລະ ປົນຕົວຕາມມາດຕະຖານອາເມລິກາເໜືອ;ເລີ່ມແຕ່ປີ 2003,ລົດຍົນຊາງອ່ານກໍ່ໄດ້ສ້າງສູນຄົ້ນຄວ້າຢູ່ນະຄອນຈູງກິ່ງ,ນະຄອນຊຽງໄຮ,ນະຄອນຫຼວງປັກກິ່ງ,ຕູຣິນຂອງອິຕາລີ,ໂຢໂກຣະມະຂອງຍີ່ປຸ່ນ,ໂນຕິງຣາມຂອງອັງກິດ,ແລະ ເດໂຕອິດ(ດີຫຼອຍ)ຂອງອາເມລິກາ,ກໍາລັງດ້ານການຄົ້ນຄວ້າພັດທະນາຄອງອັນດັບ 1 ໃນຂະແໜງການລົດຍົນຂອງຈີນລຽນຕິດ 3 ຄັ້ງໃນ 6 ປີ.

ກຸ່ມບໍລິສັດໄຮເຊັນສີກໍ່ມີປະສົບການແນວນີ້ປີ 2011, ບໍລິສັດໃຫຍ່ດ້ານໂທລະທັດແຫ່ງນີ້ໄດ້ປະສົບສິ່ງທ້າທາຍອັນຂັ້ນູນຂາດຈາກວິສາຫະກິດຂອງຍີ່ປຸ່ນ ແລະ ສ.ເກົາຫຼີ.ວິສາຫະກິດຍີ່ປຸ່ນ ແລະ ສ.ເກົາຫຼີໄດ້ຄົ້ນຄວ້າຜະລິດຕະພັນໜ້າຈໍ OLED,ອັນໄດ້ທົດແທນເຕັກນິກເກົ່າຂອງວິສາຫະກິດທີ່ນໍາໃຊ້ຢ່າງກວ້າງຂວາງກ່ອນໜ້ານີ້,ເຮັດໃຫ້ວິສາຫະກິດຈີນປະເຊີນກັບຄວາມຫຍຸ້ງຍາກທີ່ເຄື່ອງປະກອບສໍາຄັນຕ່າງໆຖືກວິສາຫະກິດຕ່າງປະເທດຄວບຄຸມໄວ້. ເຮັດແນວໃດຈຶ່ງແກ້ໄຂໄດ້?ມີແຕ່ຄົ້ນຄວ້າເຕັກນິກຢ່າງເປັນເຈົ້າຕົນເອງ. ຄົນໄຮເຊັນສີໄດ້ຕັ້ງໃຈຄົ້ນຄວ້າເຕັກນິກ,ໄດ້ຮັບສິດທິບັດເຕັກນິກ 170 ກວ່າລາຍການ, ແລະ ຄົ້ນຄວ້າໄດ້ເຕັກນິກ ULED,ໄດ້ຕອບສະໜອງຄວາມຕ້ອງການດ້ານສາຍຕາຂອງລູກຄ້າດ້ວຍຕົ້ນທຶນຕໍ່າ.ປະຈຸບັນ, ULED ໄດ້ກາຍເປັນເຕັກນິກຕົ້ນຕໍດ້ານຄຸນນະພາບ



ເຮືອຍົນບໍ່ມີຄົນຂັບເຊິ່ງປະດິດສ້າງດ້ວຍຕົນເອງ
自主研发的无人飞机 半 清图

ຮູບພາບຂອງໂລກ. ນີ້ເປັນຂະບວນການອັນລໍາບາກທີ່ຄົນໄຮເຊັນສີທີ່ເລີ່ມຈາກສູນ,ແລະ ຊອກຄົ້ນຢ່າງບໍລິເວນ.

ຖືເອົາວິສາຫະກິດແມ່ນຕົວແທນແກ່ພາບພົດຂອງຈີນທ່ານ ບາລາມ ບາຕູລີ ກາຟາ,ຫົວໜ້າກົມທາງລົດໄຟກະຊວງຄົມມະນາຄົມນີເຊຣີກ່າວວ່າ,“ມາດຕະຖານຈີນໃນການກໍ່ສ້າງທາງລົດໄຟ,ສາມາດປຽບທຽບກັບມາດຕະຖານຂອງປະເທດທັງໝົດຂອງເອີລົບ!” ປີກາຍນີ້,ບໍລິສັດກໍ່ສ້າງທາງລົດໄຟຈີນໄດ້ຊະນະການປະມູນໂຄງການລົດໄຟແຄນທະເລຂອງນີເຊຣີ,ຍອດມູນຄ່າໂຄງການຮັບເໝົາມີເຖິງ 11 ຕື້ 970 ລ້ານໂດລາ,ບໍ່ພຽງແຕ່ສ້າງສະຖິຕິສູງສຸດຂອງມູນຄ່າສັນຍາໂຄງການດ່ຽວທີ່ບໍລິສັດຈີນຮັບເໝົາໂຄງການຢູ່ຕ່າງປະເທດເທົ່ານັ້ນ, ແລະ ໃນທົ່ວເສັ້ນທາງລົດໄຟລ້ວນແຕ່ແມ່ນນໍາໃຊ້ມາດຕະຖານເຕັກນິກຂອງທາງລົດໄຟຈີນ.

ທາງລົດໄຟແບບທັນສະໄໝທີ່ຍາວທີ່ສຸດຂອງອາຟຼິກາ,ໂຄງການເຮືອນຢູ່ຂະໜາດໃຫຍ່ທີ່ສຸດຂອງຊິນບາເວ,ໂຄງການນໍ້າດື່ມຂອງປະຊາຊົນຊໍາປີ,ໂຮງໝໍທີ່ສຸດຢູ່ພາກພື້ນກາເລປີ,ທຸກໂຄງການທີ່ສ້າງຜົນປະໂຫຍດໃຫ້ແກ່ປະຊາຊົນທ້ອງຖິ່ນນັ້ນ,ລ້ວນແຕ່ມີສ່ວນປະກອບຂອງກຸ່ມບໍລິສັດກໍ່ສ້າງທາງລົດໄຟຈີນ.

ເນື່ອງຈາກໄດ້ປະກອບສ່ວນຢ່າງພົ້ນເດັ່ນ,ທ່ານ ຊາວປາວກ່າວ,ຮອງປະທານຄະນະບໍລິຫານງານທັງເປັນຮອງເລຂາຄະນະພັກບໍລິສັດກໍ່ສ້າງຈີນ-ອາຟຼິກາທີ່ສ້າງກັດກຸ່ມບໍລິສັດກໍ່ສ້າງທາງລົດໄຟຈີນ,ໄດ້ຮັບນາມມະຍົດ“ເຈົ້າກົກເຫຼົ້າ”ທີ່ມອບໂດຍສອງລັດຂອງນີເຊຣີ; ໃນເວລາລົດຍົນທີ່ນິກາໝາຍ“CRCC”ປາກົດຕົວຂຶ້ນ,ປະຊາຊົນນີເຊຣີກໍ່ຈະໄຊ ໂຮ່ຮ້ອງເພື່ອສະແດງຄວາມຍິນດີຕ້ອນຮັບ;



ເປຍອາໂນກາຊູກຽງກວາງໂຈວໄດ້ຈໍາໜ່າຍໄປ 100 ກວ່າປະເທດ ແລະ ເຂດແຄວ້ນ,ໂຕກວມເອົາ 10% ຂຶ້ນໄປຂອງຕະຫລາດເອີລົບ ແລະ ອາເມລິກາ
广州珠江钢琴销往世界100多个国家和地区,占有欧美市场10%以上的份额
新华社图

ຢູ່ອັງໂກລາ,ເພື່ອລະນຶກສ່ວນຮ່ວມຂອງກຸ່ມບໍລິສັດກໍ່ສ້າງທາງລົດໄຟຈີນເຂົ້າໃນພາລະກິດສ້າງສາຄົນໃໝ່ຫຼັງສົງຄາມຂອງອັງໂກລາ,ລັດຖະບານອັງໂກລາບັນທຶກຊື່ຂອງພະແນກທີ 20 ຂອງກຸ່ມບໍລິສັດກໍ່ສ້າງທາງລົດໄຟຈີນດ້ວຍພາສາປັອກຕຸຍການຢູ່ສອງຝາກທາງລົດໄຟເປັນໂກລາ, ແລະ ຈະສ້າງອະນຸສາວາລີມິດຕະພາບຈີນ-ອັງໂກລາຢູ່ເຂດໃກ້ນະຄອນຫຼວງລູອັນດາເພື່ອລະນຶກກຸ່ມບໍລິສັດກໍ່ສ້າງທາງລົດໄຟຈີນທີ່ປະຕິບັດໂຄງການ,ອົບຮົມນັກວິຊາການ,ສ້າງເສັ້ນທາງ,ສ້າງໂຮງຮຽນຢູ່ອັງໂກລາ,ເຮັດໃຫ້ປະຊາຊົນອາຟຼິກາສໍາຜັດກັບໄມເຕີຈິດມິດຕະພາບຈາກປະເທດຈີນຢ່າງແທ້ຈິງ.

ການກະທໍາແນວນີ້,ກໍາເນີດມາຈາກຄຸນນະພາບທີ່ໜັກແໜ້ນ; ວິສາຫະກິດທີ່ກ້າວສູ່ພາຍນອກນັ້ນ,ບໍ່ພຽງແຕ່ຄວນດໍາເນີນການຮ່ວມມືດ້ານການຄ້າແບບຕ່າງຝ່າຍຕ່າງມີຜົນປະໂຫຍດເທົ່ານັ້ນ,ຍັງຄວນເປັນຕົວແທນແກ່ພາບພົດຂອງປະເທດຈີນ.

ເຮັດໃຫ້ສີຂຽວປະດັບດິນແດນປະເທດຈີນຸ່ມຍິ່ງຂຶ້ນ

让绿色扮靓中华大地

目前中国森林面积已达 2.08 亿公顷 (约 30 亿亩), 森林覆盖率 21.63%, 森林蓄积 151.37 亿立方米。为了更加良好的生态环境, 近年来, 中国相继采取了一系列重大举措, 一手抓天然林保护, 一手抓植树造林。中华大地正如春风化雨, 涌起绿色潮。

ປະຈຸບັນ, ເນື້ອທີ່ປ່າໄມ້ຈີນມີເຖິງ 208 ລ້ານເຮັກຕາ, ອັດຕາປົກຄຸມຂອງປ່າໄມ້ແມ່ນ 21.63%, ປະລິມານສະສົມປ່າໄມ້ແມ່ນ 15 ຕື້ 137 ລ້ານແມັດກ້ອນ. ເພື່ອປັບປຸງສິ່ງແວດລ້ອມໃຫ້ດີຂຶ້ນກວ່າເກົ່າ, ໃນຊຸມປີມໍ່ໆມານີ້, ຈີນໄດ້

ໃຊ້ມາດຕະການອັນສໍາຄັນຕ່າງໆ, ໃນດ້ານໜຶ່ງອະນຸລັກປ່າທໍາມະຊາດ, ອີກດ້ານໜຶ່ງປູກຕົ້ນໄມ້ໃໝ່. ດິນແດນປະເທດຈີນເໝືອນດັ່ງຫຼັງນ້ຳຝົນລະດູບານໃໝ່, ກະແສຄືນສີຂຽວຂະຫຍາຍກວ້າງອອກ.

ນາງຈູໄຊສິນ, ເກືອບໝົດທຸກຄົນຢູ່ກົມປ່າໄມ້ຈໍານເຕີແຂວງເຫຼີຍໂລງຈໍຽງລ້ວນແຕ່ຮັບຮູ້ເປັນຢ່າງດີ. ແຂວງເຫຼີຍໂລງຈໍຽງແມ່ນເຂດປ້ອງກັນໄຟໄໝ້ປ່າຈຸດໜັກລະດັບຊາດ. ນາງຈູໄຊສິນເປັນຫົວໜ້າປະຈໍາປ້ອມຕິດຕາມ



ສຽງລະຄັງທີ່ມາຈາກປ່າ
钟声传自深林中 半清图

ຊຶ່ງຟູຂອງເຂດປ່າໄມ້ຈໍານເຕີ. ນາງໄດ້ເຮັດວຽກປົກປ້ອງປ່າໄມ້ເປັນເວລາ 20 ກວ່າປີແລ້ວ, ເຄີຍມີສະຖິຕິທີ່ປະຈໍາປ້ອມຕິດຕາມລຽນຕິດ 15 ວັນ. ຮັບອໍ້ມູນ ແລະ ສິ່ງຕໍ່ອໍ້ມູນໜຶ່ນກວ່າສະບັບບໍ່ເຄີຍເກີດຄວາມຜິດພາດຈັກເທື່ອ. ໂດຍຜ່ານຈາກກ້ອງສ່ອງໄກ, ນາງໄດ້ເຝົ້າຮັກສາປ່າໄມ້ຜືນນີ້ຢ່າງດຸໝັ່ນຂະຫຍາຍພຽນ. ມື້ຕໍ່ມື້, ຍີ່ຕໍ່ປີ, ນາງໄດ້ຕິດຕາມກວດກາປ່າໄມ້ຢູ່ອ້ອມຂ້າງຫຼາຍກວ່າຮ້ອຍເທື່ອຕໍ່ມື້, ມີຄວາມຮັບຮູ້ຢ່າງລະອຽດດີຕໍ່ພູຜາແມ່ນ້ຳຢູ່ໃນສາຍຕາ, ຢູ່ບ່ອນໃດເກີດມີຄວັນໄຟເຜີ້ນບໍ່ເຄີຍພາດໄປຈັກເທື່ອ.

ເລື່ອງນາງຈູໄຊສິນໄດ້ສະແດງໃຫ້ເຫັນສະຖິປົກປ້ອງປ່າໄມ້ຂອງນັກຕິດຕາມປ່າໄມ້ຜູ້ທໍາມະດາ. ການປົກປ້ອງ



ປັກກິ່ງ: ປູກສ້າງປ່າໄມ້ໃນທົ່ງພຽງເພື່ອປະດັບສ້າງນະຄອນຫຼວງສີຂຽວ
北京: 平原造林打造绿色首都 新华社图

ປ່າໄມ້ສີຂຽວ, ບໍ່ພຽງແຕ່ແມ່ນສະຖິຕິຕົວຂອງປະຊາຊົນທໍາມະດາເທົ່ານັ້ນ, ຍັງມີຄວາມຮັບຜິດຊອບຂອງຜູ້ນໍາພັກແລະ ລັດຖະບານຈີນ.

ໃນ 3 ປີລຽນຕິດຜ່ານມາ, ຢູ່ແຄມນ້ຳຢຶງຕື້ງເຂດເຝິງໄທຊານເມືອງປັກກິ່ງ, ຢູ່ສະບັບນ້ຳໜອງທວນເສິງຢູ່ເຂດໄຫຕ້ຽນເຊິ່ງເປັນໂຄງການຍ້າຍນ້ຳພາກໃຕ້ມາສູ່ພາກເໜືອຈີນ, ແລະ ຢູ່ຕາແສງຊຸ່ນເທີເຂດຊາວຢາງ, ທ່ານສີຈິ້ນຜິງ ແລະ ຜູ້ນໍາພັກ, ລັດອື່ນໆໄດ້ນໍາໜ້າເຂົ້າຮ່ວມການປູກຕົ້ນໄມ້, ປະຕິບັດພັນທະພົນລະເມືອງທີ່ລະບຸໄວ້ໃນກົດໝາຍ.

ທ່ານເລຂາທິການໃຫຍ່ ສີຈິ້ນຜິງ ໄດ້ເຂົ້າຮ່ວມການປູກຕົ້ນໄມ້ຂອງນະຄອນຫຼວງປັກກິ່ງ 3 ປີລຽນຕິດແລ້ວ, ແລະ ອອກຄໍາຊີ້ນໍາອັນສໍາຄັນ. ປີ 2013, ທ່ານ ສີຈິ້ນຜິງຊື່ອອກວ່າ, ຄວນດໍາເນີນກິດຈະກໍາປູກຕົ້ນໄມ້ຕໍ່ໄປຢ່າງສືບເນື່ອງຖາວອນ, ສ້າງເງື່ອນໄຂດ້ານລະບົບນິເວດທີ່ດີກວ່າເກົ່າໃຫ້ແກ່ຄວາມໄຟຟ້ນຈີນທີ່ສ້າງສໍາເລັດສັງຄົມອິນໜໍາສໍາລານຢ່າງຮອບດ້ານ, ແລະ ບັນລຸການຝຶ້ນຊີບອັນຍິ່ງໃຫຍ່ຂອງປະຊາຊາດຈີນ. ປີ 2014, ທ່ານສີຈິ້ນຜິງ ກ່າວເນັ້ນວ່າ, ການພັດທະນາປ່າໄມ້ແມ່ນບັນຫາກົກຮາກທີ່ກ່ຽວພັນເຖິງການພັດທະນາແບບຍືນຍົງຂອງເສດ



ໝອງເຊີຊື່ຮູກວັນຄໍາຄອຍທີ່ຢາງໂຈວ
日暮扬州瘦西湖 半清图

ຖະກິດ-ສັງຄົມ.ຄວນເພີ່ມຄວາມແຮງໃນການປູກຕົ້ນໄມ້, ເປີດກວ້າງເນື້ອທີ່ຂອງປ່າໄມ້, ຍົກສູງຄຸນນະພາບຂອງ ປ່າໄມ້, ເສີມສ້າງບົດບາດຂອງລະບົບນິເວດ, ປົກປ້ອງ ສີຂຽວທຸກນິ້ວໃຫ້ດີ. ປີ 2015, ທ່ານ ສີຈິນຜິງ ເນັ້ນໜັກຕື່ມ ອີກວ່າ, ການປູກຕົ້ນໄມ້ແມ່ນຊ່ອງທາງອັນສໍາຄັນທີ່ເຮັດ ໃຫ້ຝ່າໃສ, ດິນຂຽວ ແລະ ນໍ້າສະອາດ, ແມ່ນໂຄງການປັບ ປຸງຊີວິດການເປັນຢູ່ທີ່ຈະສ້າງຜົນປະໂຫຍດທົ່ວໄປ. ຄວນ ຍຶດໝັ້ນປູກລະດົມທົ່ວປວງຊົນເຂົ້າຮ່ວມການປູກຕົ້ນໄມ້, ພະຍາຍາມເຮັດໃຫ້ການສ້າງສາປະເທດຈີນໃຫ້ສວຍງາມ ໃຫ້ເປັນການເຄື່ອນໄຫວແບບເປັນເຈົ້າການຂອງປະຊາ ຊົນ.

ທ່ານເລຂາທິການໃຫຍ່ ສີຈິນຜິງ ເອົາໃຈໃສ່ເປັນຢ່າງ ສູງຕໍ່ການກໍ່ສ້າງຄວາມສີວິໄລດ້ານລະບົບນິເວດ ແລະ ອອກຄໍາຊີ້ນໍາອັນສໍາຄັນຕໍ່ວຽກງານປູກຕົ້ນໄມ້, ເໝືອນ ດັ່ງກະແສລົມນໍາເອົານໍ້າຝົນມາໃນລະດູບານໃໝ່, ເຮັດ ໃຫ້ດິນແດນປະເທດຈີນມີຄືນກະແສສີຂຽວຂະຫຍາຍກວ້າງ ອອກ.

ມາດຕະການຕ່າງໆເລັ່ງລັດການປະຕິຮູບວຽກງານ ການປ່າໄມ້

ໃນຊຸມປີມໍ່ໆນີ້, ຈີນໄດ້ນໍາໃຊ້ມາດຕະການອັນສໍາ ຄັນຕ່າງໆ, ໃນດ້ານໜຶ່ງອະນຸລັກປ່າໄມ້ທໍາມະຊາດ, ໃນ ອີກດ້ານໜຶ່ງເລັ່ງລັດປູກຕົ້ນໄມ້. ຕົວຢ່າງວ່າ, ໄດ້ເລີ່ມດໍາ ເນີນການປະຕິຮູບເຂດປ່າໄມ້ແຫ່ງລັດ; ຢຸດຕິການຕັດຝັນ ຕົ້ນໄມ້ທໍາມະຊາດເພື່ອຈຸດປະສົງການຄ້າຢູ່ເຂດປ່າໄມ້ ແຫ່ງຊາດຂອງພາກຕາເວັນອອກສ່ຽງເໜືອ ແລະ ເຂດ ມົງໂກໃນຈີນ, ເພື່ອປົກປ້ອງປ່າໄມ້ທໍາມະຊາດຢ່າງຮອບ ດ້ານ; ດໍາເນີນການຝຶນຟູດິນປູກຝັງໃຫ້ເປັນປ່າໄມ້ຄືນ ໃໝ່, ປີ 2014 ໄດ້ສໍາເລັດໜ້າທີ່ຝຶນຟູດິນປູກຝັງໃຫ້ເປັນ ປ່າໄມ້ຄືນໃໝ່ເປັນເນື້ອທີ່ 3 ແສນກວ່າເຮັກຕາ, ປີ 2015, ໄດ້ກໍານົດໜ້າທີ່ຝຶນຟູດິນປູກຝັງໃຫ້ເປັນປ່າໄມ້ 6 ແສນ ກວ່າເຮັກຕາ; ລົງມືກໍ່ສ້າງແຫຼ່ງຜະລິດສະສົມລໍາໄມ້ທົ່ວ ປະເທດ, ເຊິ່ງວຽກງານໄດ້ກໍານົດປ່າສະສົມລໍາໄມ້ລະ ດັບຊາດ 1 ລ້ານເຮັກຕາ.

ພາຍໃຕ້ການຊຸກຍູ້ຂອງ ໂຄງການຈຸດໜັກຕ່າງໆ, ເຊັ່ນ, ໂຄງການອະນຸລັກປ່າທໍາມະຊາດ, ລະບົບປ່າປ້ອງ ກັນຢູ່ພາກເໜືອ ແລະ ຍ່ານກາງຍ່ານໃຕ້ແມ່ນໍ້າຢາງເຊ ກຽງ, ໂຄງການຝຶນຟູດິນປູກຝັງໃຫ້ເປັນປ່າໄມ້ ແລະ ຫົ່ງ ຫຍ້າ, ແລະ ໂຄງການອື່ນໆ, ວຽກງານປູກຕົ້ນໄມ້ເພື່ອ ແຜ່ຂະຫຍາຍສີຂຽວນັ້ນໄດ້ຮັກສາການພັດທະນາຢ່າງ ສືບເນື່ອງ ແລະ ວ່ອງໄວ.

ທ່ານຈ້າວຊູຊິງ, ຫົວໜ້າກົມປ່າໄມ້ແຫ່ງຊາດຈີນ ກ່າວວ່າ, ປະເທດທີ່ສວຍງາມ, ສີຂຽວເປັນຝື້ນຖານ, ມີແຕ່ສືບຕໍ່ຊຸກຍູ້ການເສີມສ້າງດິນແດນທີ່ປົກຫຸ້ມດ້ວຍ ພືດ, ເຊັ່ນ, ປ່າໄມ້, ດິນທາມເປັນຕົ້ນ, ເຮັດໃຫ້ດິນແດນຂອງ ປະເທດຊາດປົກຫຸ້ມດ້ວຍສີຂຽວ, ຈຶ່ງຈະມີຝື້ນຖານແຫ່ງ ຄວາມສວຍງາມ, ຈຶ່ງຈະມີລະບົບນິເວດທີ່ດີງາມ.

Schedule one FREE TRIAL LESSON (30 minutes) as you like!

- > One-on-one online lesson
- > One-on-one face-to-face lesson
- > Small-class lesson

You have FREE access to:

- professional native Chinese teachers;
- 10-15 new Chinese words and phrases;
- 3-5 real Chinese sentence patterns;
- 1-2 Chinese idioms and proverbs;
- standard mandarin pronunciation training;
- more useful Chinese expressions for communication;

Business Chinese, Daily Chinese, Chinese Test Prep Course, Chinese Culture Course...

Get more Chinese lesson information at [edu.cri.cn!](http://edu.cri.cn)
Contact us: **400-8787-451**



ການຄ້າທາງອິນເຕີເນັດຂ້າມຊາດ

ຢູ່ອາຊີຕາເວັນອອກສຽງໃຕ້

ຈະເລີນຂຶ້ນ

ປະເທດລາວກຽມ

ພ້ອມແລ້ວ



东南亚跨境电商火热 老挝蓄势待发

据联合国贸发会议预计，2015 年的跨境电子商务将占到世界贸易总额的 30%—40%，之后会更高。

东南亚作为全球 B2C（网上购物网站）电商发展第二快的市场，其中的菲律宾互联网普及率增长最快，马来西亚进入新兴 B2C 电商市场前三十的排名，而泰国和越南也在移动商务方面表现出了高速增长潜力。随着消费者的不断加入，老挝的网购市场蓄势待发。

ການຄ້າທາງອິນເຕີເນັດຂ້າມຊາດ, ໝາຍເຖິງການເຄື່ອນໄຫວການຄ້າສາກົນທີ່ຜູ້ຄ້າຂາຍຂອງປະເທດຕ່າງກັນດຳເນີນການຄ້າຂາຍ ແລະ ຊຳລະບັນຊີ ໂດຍຜ່ານເວທີການຄ້າທາງອິນເຕີເນັດ ແລະ ຂົນສົ່ງສິນຄ້າຜ່ານບໍລິສັດຈໍລະຈອນສິນຄ້າແລ້ວສຳເລັດການຄ້າຂາຍ. ໃນຖານະເປັນຮູບການການຄ້າແບບໃໝ່, ມັນແມ່ນອາໄສອິນເຕີເນັດ ແລະ ການຈໍລະຈອນສິນຄ້າສາ

ກົນ, ໃຫ້ຜູ້ຊື້ກັບຜູ້ຂາຍພົວພັນ ໂດຍກົງເພື່ອຕອບສະໜອງຄວາມຕ້ອງການຂອງລູກຄ້າ, ມີທ່າແຮງທີ່ຂີ້ຈຳກັດໜ້ອຍ, ຂັ້ນຕອນໜ້ອຍ, ຕົ້ນທຶນຕ່ຳ, ເວລາຮອບໝູນວຽນສັ້ນ ແລະ ອື່ນໆ, ໄດ້ພັດທະນາຢ່າງວ່ອງໄວໃນທົ່ວໂລກ. ກອງປະຊຸມການຄ້າ ແລະ ການພັດທະນາສະຫະປະຊາຊາດຄາດຄະເນວ່າ, ປີ 2015, ການຄ້າທາງອິນເຕີເນັດຂ້າມຊາດຈະກວມ 30-40% ຂອງຍອດມູນຄ່າການຄ້າໂລກ, ໃນອະນາຄົດຈະສູງກວ່ານີ້ຕື່ມອີກ.

ອາຊີຕາເວັນອອກສຽງໃຕ້ເປັນຕະຫຼາດທີ່ພັດທະນາໄວອັນດັບສອງໃນດ້ານ B2C (ເວັບໄຊຈຳໜ່າຍສິນຄ້າທາງອິນເຕີເນັດ) ຂອງໂລກ. ໃນນັ້ນ, ອັດຕາເຜີຍແຜ່ອິນເຕີເນັດຂອງຟີລິບປິນແມ່ນເພີ່ມຂຶ້ນໄວທີ່ສຸດ, ມາເລເຊຍເຂົ້າສູ່ 30 ອັນດັບທຳອິດຂອງຕະຫຼາດ B2C ທີ່ຈະ

ເລີນໃໝ່, ສຳລັບໄທ ແລະ ຫວຽດນາມກໍໄດ້ສະແດງໃຫ້ເຫັນກຳລັງປົ່ມຊ້ອນທີ່ເຕີບໂຕຢ່າງວ່ອງໄວໃນດ້ານການຄ້າດ້ວຍອຸປະກອນສື່ສານເຄື່ອນທີ່.

ໃນການຄ້າທາງອິນເຕີເນັດຂ້າມຊາດຢູ່ມາເລເຊຍ, ຟິນລະເນີອງມັກຊີ້ສິນຄ້າຈາກອາເມລິກາ, ຈີນ ແລະ ສະຫະພາບເອີລົບຫຼາຍທີ່ສຸດ, ຕົວຢ່າງວ່າ, AMAZON ຂອງອາເມລິກາ, taobao ຂອງຈີນ ແລະ Asos ຂອງອັງກິດລ້ວນແຕ່ໄດ້ຮັບຄວາມນິຍົມຊົມຊອບຢ່າງຫຼວງຫຼາຍຢູ່ມາເລເຊຍ. ຜົນການສຳຫຼວດສະແດງໃຫ້ເຫັນວ່າ, ຢູ່ມາເລເຊຍມີປະມານ 20 ລ້ານຄົນນຳໃຊ້ອິນເຕີເນັດ, 5 ລ້ານຄົນຈະເຂົ້າສູ່ຖັນແຖວຜູ້ໃຊ້ອິນເຕີເນັດໃນປີໜ້າ. ສຳລັບການຄ້າທາງອິນເຕີເນັດຂ້າມຊາດຢູ່ອາຊີຕາເວັນອອກສຽງໃຕ້ນັ້ນ, ບໍ່ພຽງແຕ່ແມ່ນປະຊາຊົນຊື້ສິນຄ້າຕ່າງປະເທດເທົ່ານັ້ນ, ຜະລິດຕະພັນຂອງອາຊີຕາເວັນອອກສຽງໃຕ້ກໍໄດ້ເຂົ້າສູ່ຕະຫຼາດການຄ້າທາງອິນເຕີເນັດຂ້າມຊາດ. ບໍລິສັດ King Power, ກຸ່ມບໍລິສັດສິນຄ້າປອດພາສີໃຫຍ່ທີ່ສຸດຂອງໄທໄດ້ເຂົ້າສູ່ຕະຫຼາດຈີນດ້ວຍຮູບການທາງອິນເຕີເນັດຂ້າມຊາດ, ຮ້ານອິນເຕີເນັດຂອງເຂົາໄດ້ເປີດບໍລິການຢູ່ເວັບໄຊ tmall ຢ່າງເປັນທາງການໃນວັນທີ 1 ມິຖຸນາ ປີ 2014. ຫວ່າງມ່ວງມານີ້, ຢູ່ນະຄອນຫຼວງບາງກອກ, ທະນາຄານໄຄ່ໄທ້ຂອງໄທໄດ້ເຊັນສັນຍາຮ່ວມມືກັບບໍລິສັດອາລີບາບາທີ່ເປັນບໍລິສັດການຄ້າທາງອິນເຕີເນັດທີ່ເຂັ້ມແຂງທີ່ສຸດຂອງຈີນ, ນຳເອົາສິນຄ້າຂອງວິສາຫະກິດປານກາງ ແລະ ນ້ອຍຂອງໄທເຂົ້າສູ່ຕະຫຼາດການຄ້າອິນເຕີເນັດ, ເພື່ອເພີ່ມທະວີຄວາມຮັບຮູ້ຂອງລູກຄ້າຕໍ່ຜະລິດຕະພັນຂອງໄທ ແລະ ໂອກາດສົ່ງສິນຄ້າໄປຈຳໜ່າຍຢູ່ຕ່າງ

ປະເທດ. ພ້ອມກັນນັ້ນ, ທະນາຄານໄຄ່ໄທ້ຍັງໄດ້ຮ່ວມມືກັບ“ຈີ່ຜູ້ປາວ” ທີ່ເປັນເວທີຊຳລະບັນຊີທີ່ສັງກັດກຸ່ມບໍລິສັດອາລີບາບາ, ໃນຕໍ່ໜ້ານີ້, ລູກຄ້າຈີນສາມາດໃຊ້“ຈີ່ຜູ້ປາວ” ໃນການຊື້ສິນຄ້າຂອງໄທ.

ນັກທຸລະກິດການຄ້າທາງອິນເຕີເນັດຂ້າມຊາດຂອງລາວຍັງຢູ່ໃນຂັ້ນເບື້ອງຕົ້ນແຫ່ງການພັດທະນາ, ປະຈຸບັນ, ການຈຳໜ່າຍສິນຄ້າທາງອິນເຕີເນັດຢູ່ລາວສ່ວນຫຼາຍແມ່ນຈຳໜ່າຍຢູ່ທາງ facebook, ສິນຄ້າສ່ວນຫຼາຍແມ່ນມາຈາກຈີນ ແລະ ໄທ. ໃນນັ້ນ, ສິນຄ້າຈາກເວັບໄຊ TAobao.COM ຂອງຈີນກວມສ່ວນຫຼາຍ. ເພາະວ່າສິນຄ້າຢູ່ໃນເວັບໄຊ TAobao.COM ຫຼາກຫຼາຍຊະນິດ, ມີລາຄາຖືກ, ຮູບງາມ, ຈິ່ງເປັນທາງເລືອກອັນດັບໜຶ່ງຂອງຜູ້ບໍລິໂພກທາງອິນເຕີເນັດຂອງລາວ.

ຕາມຕົວເລກສະຖິຕິຂອງບໍລິສັດຂົນສົ່ງກ້ຽງເສີງກວາງໂຈ່ວຈີນ, ແຕ່ລະມື້ພຽງແຕ່ບໍລິສັດເຂົາເຈົ້າແຫ່ງດຽວກໍຈະຂົນສົ່ງພັດສະດຸໄປສະນີທີ່ລູກຄ້າປະເທດລາວຊື້ຈາກເວັບໄຊ TAobao.COM ນັ້ນ 100 ກວ່າອັນ, ຕົວເລກນີ້ຍັງບໍ່ທັນລວມທັງທີ່ສິນຄ້າຄົນຈີນຢູ່ລາວຊື້ແລ້ວຝາກໃຫ້ເຂົາເຈົ້າສົ່ງໄປນະຄອນຫຼວງວຽງຈັນ. ສຳລັບຕົວເລກດັ່ງກ່າວແມ່ນເພີ່ມຂຶ້ນທຸກເດືອນ, ເມື່ອ 1 ປີກ່ອນ, ໃນເວລາທີ່ບໍລິສັດຂົນສົ່ງກ້ຽງເສີງກວາງໂຈ່ວຫາກໍເປີດບໍລິການ, ຈຳນວນຂົນສົ່ງສິນຄ້າທຸກມື້ມີແຕ່ 10 ກວ່າລາຍເທົ່ານັ້ນ.

ຄຽງຄູ່ກັບຜູ້ບໍລິໂພກເຂົ້າສູ່ຖັນແຖວຈັດຊື້ສິນຄ້າທາງອິນເຕີເນັດ, ຕະຫຼາດການຄ້າທາງອິນເຕີເນັດຢູ່ປະເທດລາວກໍກຽມພ້ອມແລ້ວຈະເຕີບໂຕຢ່າງວ່ອງໄວ.

ບາງອາການຕອບສະໜອງດັ່ງລຸ່ມນີ້:

ຜູ້ທີ່ມີບັນຫາກ່ຽວກັບຄວາມດັນ ຮູ້ສຶກໜັກຫົວ ຄວາມດັນສູງຂັ້ນເລັກນ້ອຍ ຫຼື ອາດປວດຮາກ
 ຜູ້ເປັນຄວາມດັນຕໍ່າ ອາດຈະເກີດເປັນມືກ ຫຼື ຈຸດຕຸ່ມດຳກຳ ຫຼື ຕຸ່ມ
 ສິເລີອດຕາມຜິວໜັງ
 ຄົນເປັນໂລກກະເພາະ ຮູ້ສຶກຮ້ອນໜ້ອງ ຮ້ອນໜ້າເອິກ ແໜ້ນໜ້ອງ ມັກ
 ເອື້ອມ ບໍ່ມັກກິນອາຫານ ບາງຄົນກໍອາດເຈັບກະເພາະຂັ້ນຕົ້ນເລັກນ້ອຍ
 ເປັນບາດແຜໃນກະເພາະອາຫານ ລາໂສ້ ຈະມີການສູ້ທ້ອງປະມານ 2
 ຫາ 3 ວັນ

ຜູ້ເປັນໂລກຫົວໃຈ ຮູ້ສຶກເມື່ອຍ ຫາຍໃຈບໍ່ອົ່ມ ຈິດໃຈທຸກທຸງ
 ຄົນເຈັບໝາກໄຂ່ຫຼັງ ຈະຮູ້ສຶກຮ້ອນຫຼັງ ປວດຢຽວຫຼາຍ ຢຽວປຸ່ງນສີ
 ຄົນເປັນໂລກຕັບ ຮູ້ສຶກເມື່ອຍ ຫາຍໃຈຫອບ ປວດຫົວ ຫົວນ້ຳ
 ແລະປວດຮາກ

ຜູ້ເປັນເບົາຫວານ ຈະເກີດອາການບວມ ຄັນ ແລະເບົາຫວານຈະເພີ່ມຂຶ້ນ
 ຜູ້ເປັນລິດສິດວາງທະວານ ອາຈົມຈະປຸ່ງນສີ ມີເລືອດປະປົນອອກມາ
 ຜູ້ເປັນປະດົງ ຈະຮູ້ສຶກປວດຕາມຂໍ້ກະຕູກ ຕ່າງໆ
 ຜູ້ເປັນໂລກຜິວໜັງ ແລະສິວ ຈະເກີດຟືດພິ້ນຂັ້ນ ຕາມໂຕ ແລ້ວຈະຄ່ອຍ
 ຍຸບຫາຍໄປ

ຜູ້ເຈັບຫົວເບື້ອງດຽວ ເຈັບຫົວເພີ່ມຂຶ້ນ 2 ຫາ 3 ວັນ

ຄົນເປັນໂລກປະສາດ ຈະນອນບໍ່ຫຼັບ ໃນໄລຍະທຳອິດ ຫຼັງຈາກນັ້ນຈະ
 ນອນຫຼັບດີ ແລະກິນເຂົ້າແຊບ

ຄົນເປັນໂລກປອດ ເວລາໃອຈະມີຂໍ້ກະເທົ້າຊ່ວງອອກມາ ຂໍ້ມູກຈະໄຫຼເພີ່ມ
 ຂຶ້ນ

ຜູ້ເປັນອຳມະພາດ ຈະຮູ້ສຶກຮ້ອນໃນປໍລິເວນ ກະມ່ອມກາງ
 ຫົວ ຖືຖືງໄຂ້ ແລະ ປວດຕາມຕົນໂຕ

ຄົນຕຸ້ຍ ຈະຮູ້ສຶກບໍ່ຢາກກິນອາຫານ ຢາກນອນ ແລະແໜ້ນເອິກ ຕໍ່ມາຈະ
 ຮູ້ສຶກຢາກອາຫານ ແຕ່ບໍ່ຜູ້ຍິດີເກົ່າ ຍ້ອນໄຂມັນລະລາຍອອກທາງນ້ຳ
 ເຫືອ ແລະ ລະບົບຂັບຖ່າຍ

ຜູ້ເປັນທາດລົມ ຕໍ່ມປະມານ 10 ຫາ 15 ວັນ ຈະຄ່ອຍໆມີຄວາມຮູ້ສຶກ
 ອາລົມທາງເພດຫຼາຍຂຶ້ນ



ນ້ຳໝາກຍໍທິບສະຫວ່າງ Thipsavang Noni Juice



ສະຖານທີ່ ຕິດຕໍ່ພົວພັນ

ບ້ານ ໂພນສະຫວ່າງ ຖະໜົນໂພນຕ້ອງ-ດົງໂດກ
 ເມືອງຈັນທະບູລີ ນະຄອນຫຼວງວຽງຈັນ
 ຫ້ອງການ: (+856 21) 710 840 ຫຼື (+856 20 5015 941 0086-13608807967
 E-mail: thipsavangnoni@hotmail.com

ເຮົາບຸກແຕ່ງ ແລະຈຳໜ່າຍ

ຜະລິດຕະພັນ ຈາກທຳມະຊາດ ບໍ່ໃສ່ສານເຄມີໃດໆ
 ໄດ້ຮັບການຢັ້ງຢືນຄຸນນະພາບຈາກສູນວິໄຈອາຫານ ແລະ ຢາ
 ເລກທີ 07 09 1001 / 07.
 ໄດ້ຮັບອະນຸຍາດຢູ່ແຕ່ງ ຈາກກົມອາຫານແລະຢາ ກະຊວງສະ
 ທາລະນະສຸກ ເລກທີ 10 HL 0006/07.
 ໄດ້ຮັບອະນຸຍາດສ້າງຕັ້ງ ຜະລິດ ແລະຈຳໜ່າຍຈາກກະຊວງ
 ອຸດສາຫະກຳການຄ້າ ເລກທີ 001/07.

ຄຳແນະນຳການດື່ມນ້ຳໝາກຍໍ ບັນດາສານຕ່າງໆ ທີ່ໄດ້ຜ່ານການວິໄຈ
 ຈາກບັນດາ ສະຖາບັນການເພດ ຫຼື ສູນວິໄຈອາຫານ ແລະຢາ ຈາກຫຼາຍ
 ປະເທດກໍເຫັນວ່າ ໝາກຍໍບໍ່ມີສານຕົກຕ້າງ ຫຼື ຜົນຮ້າຍຕໍ່ສຸຂະພາບຂອງ
 ມະນຸດ ທ້ອງຢູ່ແຕ່ງນ້ຳໝາກຍໍທິບສະຫວ່າງ ຜະລິດນ້ຳໝາກຍໍປອດ
 ສານພິດ ຮັກສາຄຸນຄ່າ ແລະສັບພະຄຸນຂອງໝາກຍໍໃຫ້ເໝາະ
 ສົມສຸຂະພາບ
 ຕົ້ມເບື້ອງຕົນ ມີໜັງປະມານ 300 ຫາ 400 ຊີຊີ ຫຼື ໜັງຕຸກ
 ນ້ອຍ ເມື່ອສຸຂະພາບດີ ແລະສົມບູນຂຶ້ນ ກໍຕົ້ມຕາມໃຈມັກ ຄື
 ນ້ຳໝາກໄມ້ທົ່ວໄປ

ວິທີເກັບຮັກສາ: ໄວ້ບ່ອນອາກາດຢືນ ຫຼື ຕູ້ຢືນ
 ເປີດຝາແລ້ວຕ້ອງປິດໃຫ້ແໜ້ນ

- ຝາສີຟ້າ: ລົດທຳມະຊາດ ຕົ້ມໜ້າອາຫານ
- ຝາສີຂາວ: ລົດຫວານ ຕົ້ມຍາມໃດກໍໄດ້ ຄວນຕົ້ມນ້ອຍ 1 ຕຸກນ້ອຍ
- ຫໍໜັກໂຮງໝໍ 150 ດວງ
- ຖະໜົນ ໂພນສະຫວ່າງ - ດົງໂດກ
- ນ້ຳໝາກຍໍທິບສະຫວ່າງ
- ຂໍ້ຫ້າມ: ຜູ້ຍິງຖືພາຫ້າມດື່ມ



BBL农业资源(老挝)有限公司是一家专业致力于开发老挝野生资源、提供老挝本地特产的企业。公司总部设在老挝首都万象，在老挝川矿省、占巴色省、他曲省、丰沙里省等都设有办事处收购当地特产。
 公司主要收购老挝本地农民从原始森林中收集的野生物产，包括石斛、灵芝、大树茶、松茸、红蘑菇、蜂蜜、沉香等。采用天然晾晒等办法保存产品，不使用任何化学原料处理，为纯天然有机无公害食品。欢迎广大客户订购。

公司地址：
 老挝万象市赛色塔县T4路
 东南亚市场往里第三排Asean Mall
 联系电话：030-9658213
 020-59526888
 网址：www.bestbuylao.com
 微信公众号：老挝特产网



老挝原生态 土特产

营养健康 是您回国馈赠的最佳选择



ບໍລິສັດພວກເຮົາ ຮັບຊື່ເຄື່ອງປ່າຂອງດົງຂອງທ້ອງຖິ່ນ ທົ່ວປະເທດລາວ, ເຄື່ອງປ່າຂອງດົງທີ່ພວກເຮົາຮັບຊື່ລວມມີກ້ວຍໄມ້ສະກຸນຫວາຍລາວ, ເຫັດຫຼິນຈີ, ຕົ້ນຊາບູຮານ, ເຫັດ matsutake, ເຫັດແດງ, ນ້ຳເຜິ້ງ, ໄມ້ເກດສະໜາ ແລະ ອື່ນໆ. ຖ້າພວກທ່ານມີຜະລິດຕະພັນເຄື່ອງປ່າຂອງດົງດັ່ງກ່າວ, ກະລຸນາຕິດຕໍ່ຫາພວກເຮົາ.
 ເບີໂທຕິດຕໍ່: 030-9658213
 020-59526888



ແຂວງຢູນນານສ້າງຊື່ສຽງໃຫ້ແກ່ຜະລິດຕະພັນຕ່າງໆ

云南叫响“云系列”品牌

经过多年发展，云南高原特色农业如今已经向世界递出了一张写满“丰富多样、生态环保、安全优质、四季飘香”优势的名片。为加大“云系列”资源的挖掘和推广，打造特色品牌，由云南省人民政府新闻办公室牵头组织的“魅力彩云南·特色云系列”新闻发布会日前在昆明拉开帷幕。

ຫຼັງຈາກການພັດທະນາເປັນເວລາຫຼາຍປີນີ້, ກະສິກຳສີສັນພູພຽງຂອງແຂວງຢູນນານໄດ້ສະເໜີນາມບັດທີ່ມີທ່າແຮງ“ອຸດົມສົມບູນ, ອະນຸລັກສິ່ງແວດລ້ອມ, ປອດໄພຄຸນນະພາບດີ, ມີຜົນຜະລິດຕະຫຼອດປີ” ຕໍ່ໂລກ. ຫວ່າງກ່ອນນີ້ບໍ່ດົນ, ເພື່ອເພີ່ມທະວີການບຸກເບີກ ແລະ ເປີດກວ້າງເຜີຍແຜ່ຊັບພະຍາກອນ, ສ້າງຍີ່ຫຼີ້ງຊື່ດັງ, ຫ້ອງການຖະແຫຼງຂ່າວອົງການປົກຄອງແຂວງຢູນນານໄດ້ເປັນເຈົ້າພາບຈັດກອງປະຊຸມຂ່າວພາຍໃຕ້ຫົວຂໍ້ “ຢູນນານທີ່ມີສະເໝີຜະລິດຕະພັນຢູນນານທີ່ມີສີສັນພິເສດ” ຢູ່ທີ່ນະຄອນຄຸນມິງ. ກອງປະຊຸມຂ່າວຄັ້ງນີ້ໄດ້ພົວພັນເຖິງ 8 ຫົວຂໍ້ໃຫຍ່, ຄື: ກາເຝຢູນນານທີ່ມີຄຸນນະພາບດີ, ການລ້ຽງສັດທີ່ເປັນມິດກັບສິ່ງແວດລ້ອມ, ຊາຢູນນານກັບວັດທະນະທຳ, ຜັກຢູນນານທີ່ໄວ້ໃຈໄດ້, ຢຸກຢາຢູນນານເປັນເວລາຮ້ອຍປີ, ເຫັດຢູນນານທີ່ປອດສານພິດ, ນ້ຳມັນຢູນນານທີ່ປອດໄຟ, ແລະ ອິດໝາຍດ້ານພູມສາດ, ເຊິ່ງໄດ້ກວມລວມຈຸດພື້ນເດັ່ນ ແລະ ສີສັນພິເສດທຸກຢ່າງໃນກະສິກຳສີສັນພູພຽງຂອງຢູນນານ.

ແຂວງຢູນນານແມ່ນແຂວງໜຶ່ງທີ່ມີປະເພດພືດຫຼາຍກວ່າໝູ່ໃນຫົວປະເທດຈີນ, ຖືກເອີ້ນວ່າ“ອານາຈັກພືດ” ຕະ



ຊາວກະສິກອນປູກດອກໄມ້ລີ້ □ ອາຍດອກກູລາບພາຍໃນຕະຫລາດດອກໄມ້ເຢັນນາມເມືອງເຊີນກິງ ນະຄອນຄຸນມິງແຂວງຢູນນານ
花农在云南昆明呈贡斗南花卉市场内出售玫瑰花 新华社图

ຫຼອດນາ. ໃນຈຳນວນ 3 ໝື່ນຊະນິດຂອງພືດລະດັບສູງໃນຫົວປະເທດນັ້ນ, ແຂວງຢູນນານມີ 247 ຈຳພວກ, 2076 ປະເພດ, 1 ໝື່ນ 7 ພັນແນວ. ຢູ່ຢູນນານ, ເພິ່ນໄດ້ອະນຸລັກສັດ ແລະ ພືດອັນລ້ຳຄ່າຊະນິດຕ່າງໆເປັນຢ່າງດີ, ແລະ ພວມບຸກເບີກຊັບພະຍາກອນຊີວະນານາພັນຢ່າງສົມເຫດສົມຜົນ, ພ້ອມກັນນັ້ນ, ການປູກໃບຢາສູບ, ຢາງພາລາ, ໃບຊາ, ຢາພື້ນເມືອງ, ແລະ ໝາກໄມ້ແຖບຮ້ອນໄດ້ມີຂະໜາດໃຫຍ່ສົມຄວນ, ຂະແໜງການດອກໄມ້, ກາເຝ ແລະ ເຄື່ອງຫອມກຳລັງຈະເລີນຂຶ້ນ.

ກອງປະຊຸມຄັ້ງນີ້, ບໍ່ພຽງແຕ່ໄດ້ສະໜອງໂອກາດໃຫ້ຜະລິດຕະພັນພິເສດຂອງທ້ອງຖິ່ນຕ່າງໆພົບກັບນັກຂ່າວແບບໜ້າຕໍ່ໜ້າ, ຍັງສ້າງເວທີໃຫ້ບາງວິສາຫະກິດວາງສະແດງເຕັກໂນໂລຊີພິເສດ, ແນວພັນດິເລັ່ນ ແລະ ວິທີການປູກຝັງຕ່າງໆ. ທ່ານ ຫຽນຫຼຸ້ງ, ຮອງຫົວໜ້າຫ້ອງການຖະແຫຼງຂ່າວອົງການປົກຄອງແຂວງຢູນນານກ່າວ

ວ່າ, ຈຸດປະສົງຂອງກອງປະຊຸມຂ່າວຄັ້ງນີ້, ແມ່ນເພື່ອເຮັດໃຫ້ວົງການຕ່າງໆໃນສັງຄົມຮັບຮູ້ຜະລິດຕະພັນກະສິກຳຂອງຢູນນານ, ແລະ ຍົກລະດັບຊື່ສຽງ, ເຮັດໃຫ້ພາກສ່ວນທີ່ກ່ຽວຂ້ອງຂອງລັດຖະບານ, ວິສາຫະກິດ, ອົງການຄົ້ນຄວ້າວິທະຍາສາດ, ແລະ ສົມວນຊົນລົງເລິກປົກສາຫາລືຢ່າງເລິກເຊິ່ງ ໂດຍປົ່ນອ້ອມສະພາບການພັດທະນາໃນປະຈຸບັນກໍ່ຄືວິທີຮັບມື, ສະພາບແວດລ້ອມດ້ານການພັດທະນາ, ການຄ້າປະກັນດ້ານວິທະຍາສາດເຕັກໂນໂລຊີ, ແລະ ຕະຫຼາດທຶນຮອນເປັນຕົ້ນ. ພ້ອມກັນນັ້ນ, ພາຍໃຕ້ສະພາບເສດຖະກິດໃນປະຈຸບັນ, ກໍ່ແມ່ນເພື່ອເພີ່ມຄວາມໝັ້ນໃຈໃຫ້ແກ່ຂະແໜງການ, ແລະ ຊຸກຍູ້ການພັດທະນາຂອງຂະແໜງການ.

ໃນງານຖະແຫຼງຂ່າວ“ກາເຝຢູນນານທີ່ມີຄຸນນະພາບດີ” ທີ່ເປັນຮອບທຳອິດໃນກອງປະຊຸມຄັ້ງນີ້, ທ່ານວາງຜິງ

ຮວາ, ຮອງຫົວໜ້າພະແນກກະສິກຳແຂວງຢູນນານໃຫ້ຮູ້ວ່າ, ກາເຝຢູນນານມີຄຸນນະພາບທີ່ດີເດັ່ນ. ຢູນນານຕັ້ງຢູ່ພູພຽງ ແລະ ເສັ້ນຂະໜານຕ່ຳ, ມີເງື່ອນໄຂເອື້ອອຳນວຍດ້ານດິນຟ້າອາກາດໃນການຜະລິດກາເຝລະດັບໂລກ. ກາເຝຂອງຢູນນານມີຈຸດພິເສດທີ່ວ່າ“ຂັ້ນແຕ່ບໍ່ຂົມ, ຫອມແຕ່ບໍ່ປຸກ, ມີລົດຊາດສົ້ມແບບໝາກໄມ້ໜ້ອຍໜຶ່ງ”, ຄຸນນະພາບໂດຍລວມດີກວ່າກາເຝຂອງເບຼຊິນ, ແລະ ເທົ່າທຽມກັບກາເຝເມັດນ້ອຍຂອງໂກລົມບີ.

ທ່ານ ເສີນອີຊັວ, ປະທານບໍລິສັດໝາກໄມ້ເປີອກແຂວງຢູນອ້າວຕາຢູນນານທີ່ເຂົ້າຮ່ວມກອງປະຊຸມຄັ້ງນີ້ກ່າວວ່າ, ເມື່ອ 25 ປີກ່ອນ, ແນວພັນໝາກໄມ້ເປີອກແຂວງຂອງອົສຕຼາລີໄດ້ເດີນທາງໄກແສນໄກມາຮອດແຂວງຢູນນານ, ແລະ ເລີ່ມເຜີຍແຜ່ຢູ່ເຂດເສັ້ນຂະໜານຕ່ຳຢູ່ພູພຽງຢູນນານອັນສວຍງາມ, ເຊິ່ງມີດິນແດນ ແລະ ດິນຟ້າອາ



ຜະລິດຕະພັນຢາຂາວຢູນນານ
云南白药产品 半清图



ຢູນນານອຸກຸຍຸຸຜະລິດຕະພັນສີຂຽວພາຍໃນແຂວງສູງພາຍນອກ
云南向外推广省内绿色产品 半清图

ກາດທີ່ໝາຍແກ່ການປູກຝັງ.ປະຈຸບັນ,ບໍ່ພຽງແຕ່ໄດ້ແຕກດອກອອກຜົນ,ຍັງມີຄຸນນະພາບດີກວ່າແຫຼ່ງຜະລິດດັ້ງເດີມອີກ,ທັງກາຍເປັນແຫຼ່ງລາຍໄດ້ສໍາລັບຄອບຄົວກະສິກອນຢູ່ເຂດຊົນເຜົ່າສ່ວນໜ້ອຍ ແລະ ເຂດຊາຍແດນຂອງແຂວງຢູນນານ.

ທ່ານເລິງຮວາ,ຮອງຫົວໜ້າພະແນກປ່າໄມ້ແຂວງຢູນນານແລະເຈົ້າໜ້າທີ່ອື່ນໆກ່າວວ່າ,ກອງປະຊຸມອ່າວຄັ້ງນີ້ ໄດ້ຮັບປະສິດທິຜົນທີ່ດີ,ບໍ່ພຽງແຕ່ມີຜົນດີຕໍ່ການສົ່ງເສີມຜະລິດຕະພັນກະສິກໍາທີ່ມີສິລິນພິເສດກ້າວອອກຈາກແຂວງຢູນນານໄປສູ່ທົ່ວປະເທດ,ພ້ອມທັງໄດ້ເປີດຊ່ອງທາງໃຫ້ແກ່ວົງການຕ່າງໆໃນສັງຄົມຮັບຮູ້ຜະລິດຕະພັນກະສິກໍາຂອງແຂວງຢູນນານ,ມີຜົນດີຕໍ່ການລົງເລິກຊອກຮູ້ການພັດທະນາຂອງຂະແໜງການທີ່ກ່ຽວຂ້ອງ.

ບໍລິສັດ ກວາງໂຈວກົງເຊີນ ຂົນສົ່ງຈໍາກັດ ກວາງໂຈວຈີນ ວຽງຈັນລາວ ບໍລິການຂົນສົ່ງດ່ວນ 4 ມື້

-ບໍລິສັດ ກວາງໂຈວ ກົງເຊີນຂົນສົ່ງ ຈໍາກັດ ເລີ່ມສະໜອງບໍລິການຂົນສົ່ງ ແລະ ຊໍາລະດ່ານ ລະຫວ່າງລາວກັບຈີນແຕ່ປີ 2008 ເປັນຕົ້ນມາ.ບໍລິສັດເຮົາໄດ້ສ້າງສໍານັກງານຂຶ້ນທີ່ ແຂວງກວາງໂຈວ, ນະຄອນຫລວງວຽງຈັນ, ເມືອງຍີວູ, ເມືອງນານນິງ, ເມືອງພິງຊຽງ, ເມືອງຄຸນພິງ, ເມືອງມໍ່ທານ ແລະ ມີຕາໜ່າງຄອບຄຸມຍາງຮອບດ້ານ. ບໍລິສັດເຮົາມີທີມງານບໍລິການທີ່ປະກອບດ້ວຍຄົນຈີນ, ຄົນລາວ, ຄົນ ໄທ ແລະ ຄົນຫວຽດນາມປະມານ 60 ກ່າວຄົນ. ບໍລິສັດເຮົາໄດ້ເປີດເສັ້ນທາງແຕ່ຈີນ-ລາວ ໂດຍຜ່ານຫວຽດນາມ ໃນເມື່ອປີ 2011, ເຮັດໃຫ້ເວລາ ຂົນສົ່ງແຕ່ 15 ມື້ປ່ຽນເປັນ 4 ມື້ ແລະ ສໍາຄັນ ແມ່ນໄດ້ສົ່ງເສີມການຄ້າລະຫວ່າງປະເທດລາວກັບປະເທດຈີນອີກດ້ວຍ.

-ບໍລິສັດເຮົາໄດ້ສະໜອງບໍລິການ ທາງດ້ານວິສະວະກໍາໃຫ້ແກ່ເຂື່ອນໄຟຟ້າ, ສະຖານທີ່ກໍ່ສ້າງ, ໄຟຟ້າ,ການຄຸດຄົ້ນແຮ່ທາດແລະອື່ນໆ.ທອດຖອນບົດຮຽນດ້ານຈໍລະຈອນຍ່າງສົມບູນ. ໂດຍສະເພາະແມ່ນບົດຮຽນມຈາກໂຄງການ ຂົນສົ່ງ ກໍ່ສ້າງທໍ່ປະຊຸມ ASEM ລາວ, ຍ້ອນບໍລິການຂົນສົ່ງທີ່ປອດໄພ ແລະ ໃຊ້ເວລາອັນສັ້ນຊຶ່ງໄດ້ຮັບການຕີລາຄາສູງຈາກຂະແໜງການທີ່ກ່ຽວຂ້ອງ.

ບໍລິສັດເຮົາສະໜອງບໍລິການດັ່ງລຸ່ມນີ້:
-ກວາງໂຈວຈີນຮອດວຽງຈັນລາວຂົນສົ່ງດ່ວນ 4 ມື້
-ບໍລິການຂົນສົ່ງສົມທົບທາງທະເລ ແລະ ທາງບົກຈາກກວາງໂຈວຈີນຫາວຽງຈັນລາວໂດຍຜ່ານບາງກອກ
-ບໍລິການຂົນສົ່ງ ຈາກປະເທດລາວໄປຫາປະເທດຈີນອື່ນໆ
ໂທລະສັບຈີນ: 86 20 36517965
ໂທລະສັບລາວ: 020 98000013
ພາສາລາວ: 020 98209598
EMAIL: ocean@transgz.com
ເວບໄຊ:www.transgz.com



广州共成运输代理有限公司
中国广州—老挝万象 4天快运服务

—广州共成运输代理有限公司从2008年开始提供中国和老挝之间的运输与清关服务。我司在广州、万象、义乌、南宁、凭祥、昆明、磨憨等都设有办事处，网络全面。公司有一支60多名包括中国、老挝、泰国、越南籍同事组成的服务团队。

—我司在2011年初开辟的中国经越南到老挝线路，把原本需要15天物流的时间缩短到了4天，大大促进了中老贸易。

—我司多次为水电站、建筑工地、电力、矿山等提供工程物流服务，积累了丰富的项目物流经验。特别是老挝欧亚峰会场馆的建设项目运输，我们安全快速的运输服务得到了相关部门高度赞扬。

我司提供的服务项目：
—中国广州到老挝万象4天汽车快运
—中国广州经曼谷到万象的海陆联运服务
—老挝出口到中国等国家的物流服务

中国热线: 86 20 36517965
老挝热线: 020-98000013
老挝文: 020-28140016
EMAIL: ocean@transgz.com
网址: www.transgz.com



标准
机器自动控制生产过程，标准高于红砖和水泥。每块砖尺寸标准，可承重 23kg/cm²

节省
隔热隔音效果高于红砖和水泥砖，这有助于节省用电量，降低外来噪音；重量较轻，是普通建材的一半，有助于降低建筑造价，砌、抹方便快捷，节省抹灰和人力

砌、抹方便快捷 节省人力、物力



放热耐火是普通红砖的 6 倍



砖块充满微小气泡，不沉于水 隔音效果好

ໂຮງງານເບຕົງຜະລິດວັດຖຸກໍ່ສ້າງວານິດ
哇尼混凝土建材生产厂
电话: 020 2353 7652 / 020 9164 1888

轻型砖品质



一质量
二标准
三节约

万象市占塔布里区 电话: 021 215392
瓦占村召阿努街 手机: 020 91641888
Email: vanithgroup@hotmail.com / 传真: 021 240693

ລະດູບານໃໝ່ເຕັມເມືອງພ້ອມກັບອາລົມແຫ່ງດອກໄມ້ຫອມ

春满花都花意浓

昆明被誉为“春城”，素有“花都”之美誉。“天气常如二三月，花枝不断四时春”。大自然赐予春城四季如春的独特气候，特别适宜各种花木繁衍生长。每年二三月，浓浓的春色溢满春城，城市的大街小巷、居民社区，公园、湖边、池塘边，乡村、寺院、山林间……随处都能看得见含苞绽放的花朵。花潮涌动，春意阑珊花醉人，春城无处不飞花。

ເົາຜູ້ສາວຊຸນທີ່ມາເຖິງຄຸນໜຶ່ງແບບຫຼັບໄຫຼຢູ່ໃນຝູງຄົນທັງຫຼາຍຢ່າງບໍ່ຮູ້ເມື່ອ.ລະດູບານໃໝ່ເປັນລະດູການທີ່ດອກໄມ້ເບິ່ງບານສະຫວ່າງສະໄຫວ,ທັງເປັນວັນທີ່ຊາວຄຸນໜຶ່ງເດີນຍ່າງຕາມຊານເມືອງຊົມດອກໄມ້, ຄົ້ນຫາໃນລະດູບານໃໝ່.

ເດືອນ 2-3 ທຸກໆປີ,ສີສັນລະດູບານໃໝ່ທີ່ເຂັ້ມຂົ້ນເຕັມປ່ຽນຢູ່ໃນເມືອງຊຸນເຊີນ,ຖະໜົນຫົນທາງ,ຄຸ້ມບ້ານຊາວເມືອງ,ຮ່ອມນ້ອຍ,ສວນອຸທິຍານໃນຕົວເມືອງ ແລະ ແຄມໜອງ,ແຄມບຶງ,ຊົນນະບົດ,ວັດວາອາຮາມ,ພູຜາປ່າດົງ...ທຸກໆແຫ່ງຫົນລ້ວນແຕ່ເຫັນດອກດວງໄມ້ຈໍຈູມທີ່ຄອຍໆເບິ່ງບານ.ກະແສດອກໄມ້ກະຈາຍອອກ,ອາລົມລະດູບານໃໝ່ດອກໄມ້ເຮັດໃຫ້ຄົນຮູ້ສຶກຜ່ອນຄາຍເບົາສະບາຍ,ເມືອງຊຸນເຊີນອາບໄປດ້ວຍດອກໄມ້ທຸກໆແຫ່ງຫົນ.

ຄຸນໜຶ່ງມີນາມມະຍົດເປັນ“ເມືອງລະດູບານໃໝ່”,ທັງເອີ້ນວ່າ“ເມືອງດອກໄມ້”.ດິນຝ້າອາກາດຕະຫລອດປີເໝືອນດັ່ງເດືອນ 2 ເດືອນ 3,ມີກິ່ງວ່າດອກໄມ້ຕະຫຼອດ 4 ລະດູ.ທໍາມະຊາດທານໃຫ້ດ້ວຍດິນຝ້າອາກາດທີ່ມີເອ



ກະລັກສະເພາະສີ່ລະດູເໝືອນດັ່ງລະດູບານໃໝ່ໃຫ້ຄຸນໜຶ່ງ, ໂດຍສະເພາະເໝາະສົມປູກດອກໄມ້ ແລະ ຫຍ້າທຸກຊະນິດ.ປະເພດດອກໄມ້ຂອງຄຸນໜຶ່ງມີສີສັນຫຼາກຫຼາຍ,ສີສັນ ແລະ ຄຸນນະພາບສົດຊື່ນທີ່ສຸດ,ປັດຈຸບັນນີ້ມີດອກໄມ້ 400 ກວ່າຊະນິດ, ໂດຍສະເພາະມີດອກໄມ້ທີ່ມີຊື່ສຽງ 6 ປະເພດ ໃຫຍ່ເຊັ່ນ: ດອກຊາ,ຕົ້ນນົກແຂກເຕົ້າ(ດອກແດງເຕັມພູ),ດອກຈໍາປີ,ກ້ວຍໄມ້(ດອກເຜີ້ງ),ດອກພັນໄມ້(ປາວຊຸນ)ຊະນິດໜຶ່ງ,ດອກປົວປົກຂາວ.ຊາວຄຸນໜຶ່ງນິຍົມດອກໄມ້ມີອາລົມເອກະລັກສະເພາະ.ຮັກດອກໄມ້,ປູກດອກໄມ້,ລ້ຽງດູດອກໄມ້,ຊົມດອກໄມ້,ຄື່ມດອກໄມ້,ກິນດອກໄມ້,ແຕ້ມດອກໄມ້,ຮ້ອງເພງດອກໄມ້,ຂຽນກາບກອນດອກໄມ້,ດໍາລົງຊີວິດຢູ່ໃນໂລກແຫ່ງດອກໄມ້,ໄດ້ສ້າງວັດທະນະທໍາດອກໄມ້ທີ່ເຂັ້ມຂົ້ນຊະນິດໜຶ່ງ.ກໍໄດ້ຮັບຂອງຂວັນທີ່ສວຍງາມສຸດ ໂດຍບໍ່ເຫັນແກ່ຕົວສຸດຈາກ

ດອກໄມ້ທີ່ມີຕໍ່ມວນມະນຸດ.

ດວງຕາວັນ ແລະ ດວງເດືອນໝູນວຽນກັນມາ,ສີ່ລະດູພັດປ່ຽນກັນ.ດອກຊາ,ຕົ້ນນົກແຂກເຕົ້າ,ດອກຊາກຸລະ,ດອກຄາຍ,ດອກເມີຍ,ດອກປາວຊຸນທີ່ປາຍງ່າໄມ້ນັ້ນຈະເບິ່ງບານໄວກວ່າໝູ່ຍ່ອມຈະປ່ຽນເປັນສີສວຍງາມຕາໃນເວລາຜູ້ຄົນທັງຫຼາຍແນມເບິ່ງຊົ່ວພິບຕາ,ກໍໄດ້ເພີ່ມຄວາມສີສັນທີ່ສວຍງາມຂອງທໍາມະຊາດແກ່ເມືອງຄຸນໜຶ່ງ.ນໍາເອົາຄວາມຕົກຕະລົງ ແລະ ຄວາມດີໃຈໃນເວລາລະດູບານໃໝ່ໃກ້ຈະມາເຖິງ.

ດອກເມີຍພັນຕົ້ນພັນບຶງຫາມ,ລົມລະດູບານໃໝ່ມາເຖິງຢຸນນາມກ່ອນໝູ່,ສວນເຮືອລົງທານຊານເມືອງເໝືອຄຸນໜຶ່ງມີດອກໄມ້ອັດສະຈັນ ແລະ ຫຍ້າແປກປະລາດ,ແຕ່ໃດມາກໍຖືກຜູ້ຄົນທັງຫຼາຍຍ້ອງຍໍສັນລະເສີນ, ໂດຍສະເພາະແມ່ນດອກເມີນລາຊະວົງຖັງໃນສານເຈົ້າເຮືອຂອຍ

ແລະ ຕົ້ນຊາລາຊະວົງໜຶ່ງທີ່ມີຊື່ສຽງ ໂດ່ງດັງກວ່າໝູ່. ຕົ້ນດອກເມີຍທີ່ມີຊີວິດຢູ່ໃນປັດຈຸບັນນີ້,ທັງເອີ້ນວ່າ“ຕົ້ນດອກເມີຍບູຮານລົງຊວຽນ”ສັງກັດໃນຕະກຸນດອກເມີຍແດງ. ເຖິງວ່າແມ່ນມີອາຍຸເກົ່າແກ່ຫຼາຍແລ້ວ,ຕົ້ນຄາຍຄືຕົ້ນໄມ້ຕາຍແຫ້ງແລ້ວ,ແຕ່ວ່າ,ເມື່ອຮອດກ່ອນກຸດຈິນ,ກໍແມ່ນມັນເບິ່ງບານໄວກວ່າໝູ່.ດວງດອກກີບຊ້າສີແດງອ່ອນສົ່ງກິ່ນຫອມອອກມາໃຫ້ແຂກທ່ຽວຊົມ.ຕົ້ນຊາລາຊະວົງໜຶ່ງຕົ້ນນັ້ນ,ເອີ້ນວ່າດອກເມີຍແດງບານໄວ.ເມື່ອເຖິງຫ້າຍລະດູໜາວຕົ້ນລະດູບານໃໝ່,ດອກຊາອື່ນໆຍັງເປັນດອກຈູມຢູ່,ມັນໄດ້ເບິ່ງບານເໝືອນໄຟ,ສີສິດຄືດອກຄາຍ.ຝາກຄວາມຮັກແພງທີ່ເຂັ້ມຂົ້ນໃຫ້ເປັນສະບາຍ,ສີຄືແສງອຸໄທທີ່ມີຊີວິດຊີວາ,ແມ່ນດອກໄມ້ອື່ນໆມາປຽບທຽບບໍ່ໄດ້ເລີຍ.ດ້ວຍເຫດນີ້,ໄດ້ດຶງດູດແຂກທີ່ມັກຮັກດອກໄມ້ເປັນຈໍານວນຫຼວງຫຼາຍມາຊົມເບິ່ງ.ປັດຈຸບັນນີ້,ໄດ້ປູກ





ຕົ້ນດອກເມີຍຢ່າງກວ້າງຂວາງໃນພູຫລັງສວນເຮີລົງທານ.ສວນດອກເມີຍເຮີລົງທານທີ່ມີເນື້ອທີ່ 427 ມູ,ແມ່ນໜຶ່ງໃນສວນດອກເມີຍໃຫຍ່ສຸດຂອງຈີນ.ໄດ້ປູກຕົ້ນດອກເມີຍສີແດງ,ສີຂາວ,ສີຂຽວ ແລະ ອື່ນໆ 90 ກວ່າປະເພດ, 6000 ກວ່າຕົ້ນ,ໄດ້ປະກອບເປັນທິວທັດໃໝ່ແຫ່ງໜຶ່ງ— “ລົງຊວຽນທັນໄຮ”.

ໃນລະຫວ່າງເດືອນ 2-3, “ກະແສນິຍົມດອກໄມ້ຢ່ວນທອງ”.ໄດ້ດຶງດູດຄົນສະເພາະ,ດອກຊາກຸລະໃນສວນຢ່ວນທອງເບິ່ງບານຄີໄຟໄໝ້, ມີຄວາມສວຍສົດງົດງາມທີ່ສຸດ,ຄ້າຍຄືນາງສາວເກັ່ງກ້າໃນບູຮານ,“ພະຍາຍາມສູ້ຊີວິດຊີວິດ,ໃຫ້ທ່ານເບີກບານແຕ່ມີດຽວ”.ຕົ້ນດອກເມີຍລຽນຕິດກັນເປັນປຶກແຜ່ນດກາຍເປັນທະເລແຫ່ງດອກໄມ້ທີ່ມີສີສັນສວຍງາມ,ສີສັນເຮືອງຮຸ່ງ,ກິນຫອມເຕັມຫົວ

ແດນ,ເຮັດໃຫ້ສວນຢ່ວນທອງອາບດ້ວຍຄວາມອົບອຸ່ນຫລູຫລາທີ່ມີກິນຫອມດອກໄມ້ຫອມໄປທົ່ວ,ໄດ້ດຶງດູດຊາວຄຸນໜຶ່ງທີ່ມັກຮັກດອກຊາກຸລະໝົດທຸກຄອບຄົວຂຶ້ນພູໄປຊົມເບິ່ງດອກໄມ້ບານ. ມ່ວນຊື່ນຢູ່ໃນທ່ານກາງດອກໄມ້,ກໍໄດ້ເກີດມີຄວາມຮັກແພງຫລົງໃຫລຊະນິດໜຶ່ງຂຶ້ນ.

ດອກໄຫຖາງໃນສວນຊີຣວາຄຸນໜຶ່ງແບ່ງປັນສີສັນລະດູບານໃໝ່,ຍາດແຍ່ງກັນບານສີສົດໃສ, ມີແດນຝ້າຕ່າງຫາກ,ໃນສວນຊີຣວາໄດ້ປູກຕົ້ນດອກໄຫຖາງຫຼາຍສິບຕົ້ນເຊິ່ງລຽບຕາມສອງຝາກທາງນ້ອຍອ້ອມຂ້າງດິນຫຍ້າໃນສວນ,ສ້າງເປັນລະບຽງຄົດມົນດ້ວຍດອກໄຫຖາງ,ໄດ້ສັບໄຂ້ວກັນກັບຕົ້ນດອກໄມ້ຕ່າງໆ, ຕົ້ນປາລິມ,ຕົ້ນວູຖຶງທີ່ໃຫຍ່ສູງ,ປາໄຜ່ໝາມ,ພູມໄມ້ຕໍ່າ,ສັບຊ້ອນກັນເປັນລະບຽບ,ແມ່ນບາດໜຶ່ງທິວທັດໜຶ່ງ. ໂດຍສະເພາະ

ແມ່ນຢູ່ພາຍໃຕ້ການສະຫ້ອນເວົ້າເຊິ່ງກັນ ແລະ ກັນດ້ວຍດອກໄຫຖາງຢູ່ແຄມໜອງສວຍສົດງົດງາມ, ນ້ຳໄສ.ສາລາ,ທ້ອງຝ້າສີຄາມ,ເມກຂາວ,ເໝືອນດັ່ງພາບແຕ້ມທີ່ສວຍງາມພາບໜຶ່ງ.ແຂກທ່ອງທ່ຽວເລາະຫຼິ້ນຢູ່ໃນຕົ້ນແມ່ນມີຄວາມຮູ້ສຶກອອນຊອນສະບາຍອີກສະບາຍໃຈ.

“ດອກໄມ້ທີ່ເຄີຍເຫັນຕະຫລອດໃນພາກກາງຢຸນນານ,ໂດຍສະເພາະແມ່ນດອກຊາແດງໃນຍາມໜາວ”. ຕົ້ນດອກໄມ້ຢຸນນານແມ່ນດອກຊາແດງເປັນອັນດັບທີໜຶ່ງ, ຍືນຢູ່ແຖວໜ້າຂອງດອກໄມ້ຊີ້ດັງ 8 ແນວຂອງຢຸນນານ. ທັງເປັນດອກໄມ້ປະຈຳເມືອງຄຸນໜຶ່ງ,“ດອກຊາຄຸນໜຶ່ງມີຊື່ສຽງທົ່ວພິພິ”.ພາກໃຕ້ພູໜຶ່ງຝອງສວນປາໄມ້ລະດັບຊາດວັດຄຳຄຸນໜຶ່ງໄດ້ກໍ່ສ້າງສວນດອກຊາທີ່ມີເນື້ອທີ່ 150 ມູເຊິ່ງເປັນສວນດອກຊາສະເພາະທີ່ໃຫຍ່ກວ່າໝູ່ຂອງຈີນ.ດອກຊາທຸກໆດອກເໝືອນດອກໄຟ,ສິ່ງແສງສະຫ້ອນແດງສູ່ທ້ອງຝ້າ.ກົກໄມ້,ປາດົງບູຮານໃນປາດົງດຶກດຳບັນໄດ້ສະແດງອອກເຖິງລົດຊາດຂອງປາທີ່ຫງຽບສະຫງົບ ແລະ ສວຍສົດງົດງາມຂອງປາດົງພິງໄພ,ລະດູບານໃໝ່ທຸກປີ,ຊາວຄຸນໜຶ່ງເຄີຍເລາະຫຼິ້ນຜ່ານປາດົງທີ່ຫງຽບສະຫງົບດັ່ງກ່າວນີ້,ຢ່າງເດີນຜ່ານທາງນ້ອຍຮ່ອມພູທີ່ຄົງລ້ຽວໆ,ທັງຫາຍໃຈເອົາອາກາດສົດຊື່ນໃນປາດົງ,ທັງຊົມເບິ່ງດອກໄມ້,ເໝືອນກັນມືນເມົາຫລົງໃຫລກັບເມືອບ້ານ.

ຊົມເບິ່ງດອກຈຳປີແມ່ນສວນດອກຈຳປີຄຸນໜຶ່ງມີຊື່ສຽງ ໂດ່ງດັງກວ່າໝູ່.ສວນດອກຈຳປີຄຸນໜຶ່ງຕັ້ງຢູ່ທິດຕາເວັນອອກວັດຮວາຖິນເຂດທ່ອງທ່ຽວພູຊີຊານ,ໄດ້ສິບຫອດທ່າແຮງຝຶກສາຊາດຂອງດອກຈຳປີວັດໄຫຮວາພູຊີ,ຕະຫລອດ 4 ລະດູແຫ່ງດອກໄມ້ບານ,ສາລາດອກ

ຈຳປີມີຊື່ສຽງ ໂດ່ງດັງກວ່າ. ສວນດອກຈຳປີມີເນື້ອທີ່ 66 ມູ,ແມ່ນສວນສະເພາະດອກຈຳປີໃຫຍ່ກວ່າໝູ່ຂອງຈີນ. ໃນສວນປູກມີດອກຈຳປີສີຂາວ,ດອກຈຳປີສີກໍ່າ,ດອກຈຳປີສີມ່ວງ ແລະ ສີອື່ນໆເປັນຈຳນວນ 1000 ກວ່າຕົ້ນ,ເມື່ອເຂົ້າສູ່ສວນດອກຈຳປີແລ້ວ,ເວົ້າຈຳປີທີ່ສວຍງາມ ແລະ ກິນຫອມຂອງມັນພາກັນບິນພຸ່ງມາໃສ່,ອັນຄ້າຍຄືທ່ວງທຳນອງ ແລະ ຄວາມຄິດທາງດ້ານສິລະປະອັນມີສັກສີ ແລະ ຄວາມບໍລິສຸດຜຸດຜ່ອງເໝືອນດັ່ງວາງຕົວຢູ່ໃນເມືອງລັບແລທີ່ມີຄວາມໄຝ່ຝັນຫຼົງໄຫຼຢ່າງນັບບໍ່ຖ້ວນ.

ເມື່ອເວລາອາລົມແຫ່ງລະດູບານໃໝ່ພວມເຂັ້ມຂຶ້ນນັ້ນ,ອາລົມແຫ່ງດອກໄມ້ແຜ່ຂະຫຍາຍອອກໄປ,ລະດູບານໃໝ່ປະດັບດ້ວຍດອກໄມ້ຍິ່ງສວຍງາມ.ສະນັ້ນ,ທຳມະຊາດກັບມະນຸດຢູ່ຮ່ວມກັນດ້ວຍຄວາມກົມກຽວປອງດອງກັນຢ່າງສວຍງາມ,ຈະຕ້ອງຕັ້ງໃຈປົກປັກຮັກສາ,ສຳຜັດ ແລະ ເອື້ອເຜື້ອ,ໃຫ້ພວກເຮົາພ້ອມກັນກ້າວເຂົ້າສູ່ທຳມະຊາດ,ໄປເດີນຢ່າງຕາມຫຍ້າຂຽວໃນຊານເມືອງລະດູບານໃໝ່,ຊົມດອກໄມ້,ຄົ້ນຫາລະດູບານໃໝ່,ຮ້ອງເພງສັນລະເສີນລະດູບານໃໝ່,ຮ້ອງເພງສັນລະເສີນຊີວິດການເປັນຢູ່ທີ່ດີງາມຂອງພວກເຮົາ.



ປ່າຊາຍສີ—ມະຫັດສະຈັນທຳມະຊາດທີ່ເຫັນຍາກໃນໂລກ



世界罕见的自然奇观—彩色沙林

在云南省曲靖市陆良县境内，有一片形成于几亿年前的地壳运动，规模庞大的自然地理奇观—彩色沙林，它与石林、土林并称为“三林”，是迄今世界上唯一发现并公布的多色彩大规模沙景观，其“聚沙成林”的自然奇观举世罕见。

ໂດຍຜ່ານການເຄື່ອນເໜັງເປືອກໜ່ວຍພິພິບເປັນເວລາຫຼາຍຮ້ອຍລ້ານປີກ່ອນຢູ່ພາຍໃນເມືອງລູລຽງນະຄອນຊີຊິງແຂວງຍຸນນານໄດ້ກາຍເປັນປ່າຊາຍສີ—ມະຫັດສະຈັນທັດສະນາທີ່ມີສາດທຳມະຊາດທີ່ມີຂະໜາດກວ້າງໃຫຍ່ໄພສານແຫ່ງໜຶ່ງທີ່ໄດ້ເປັນຮູບເປັນຮ່າງຂຶ້ນ. ມັນໄດ້ຮຽກລວມກັນກັບປ່າຫີນ, ປ່າດິນ“ເປັນສາມປ່າ”, ມັນແມ່ນທິວທັດຊາຍທີ່ມີຫຼາຍສີຢ່າງຂະໜາດໃຫຍ່ຂອງໂລກໃນປັດຈຸບັນນີ້ທີ່ປະກົດເຫັນແຕ່ແຫ່ງດຽວ. ມັນແມ່ນທິວທັດອັດສະຈັນທຳມະຊາດທີ່ເຕົ້າໂຮມຂຶ້ນຊາຍເປັນປ່າທີ່ເຫັນໄດ້ຍາກໃນໂລກ.

ເຂດທິວທັດປ່າຊາຍສີຕັ້ງຢູ່ພາກຕາເວັນອອກສຽງໃຕ້ເມືອງລູລຽງເຊິ່ງຫ່າງຈາກຕົວເມືອງປະມານ 18 ຫຼັກ, ກວມເອົາເນື້ອທີ່ 25 ກິໂລຕາແມັດ, ເຂດທິວທັດທ່ອງ

ທ່ຽວລະດັບຊາດ AAAA. ເຕັກໂຕນິກທໍລະນີສາດທີ່ມີສີສັນປ່າຊາຍເປັນເອກລັກສະເພາະເຊິ່ງຖືກອຸທິກໄພໄຫລເຊາະເປັນເວລາຫຼາຍພັນປີໄດ້ກາຍເປັນໂລກແຫ່ງຄວາມຝັນທີ່ມີສີສັນຫຼາກຫຼາຍຫຼາຍຮູບຫຼາຍແບບ. ຂຶ້ນຊາຍແຫ່ງນີ້ໂດຍແມ່ນດິນຊາຍແກ້ວເປັນຫຼັກທີ່ມີທາດອະນຸມູນ 48 ຊະນິດ, ພາບວິວປ່າຊາຍເປັນຮູບເປັນຮ່າງຂຶ້ນຍ້ອນມາຈາກປັດໃຈການກະທົບແຜ່ນດິນໄຫວ, ການເຄື່ອນເໜັງເປືອກໂລກ, ທິນມັກມາພົ້ນ, ລົມພັດຝົນຊຶມກັດ ແລະ ອື່ນໆ, ກາຍເປັນຈອມຊາຍ, ເສືາຊາຍ, ຝາກໍາແພງຊາຍ, ກຸ່ມຊາຍ, ຮ່ອມຊາຍ, ທີ່ມີຮູບຮ່າງແຕກຕ່າງກັນ, ລ້ວນແຕ່ເຊື່ອງຊ້ອນລົດນິຍົມທີ່ນັບບໍ່ຖ້ວນ. ບ່ອນໃດກໍເປັນໜ້າຮັກ,



ເຮັດໃຫ້ຜູ້ຄົນຫລົງໄຫລ. ສີປ່າຊາຍ ໂດຍແມ່ນສີແດງ, ສີເຫຼືອງ, ສີຂາວເປັນສີຫຼັກ, ແລະ ປົນກັນກັບສີບອບ, ສີຄາມ, ສີດຳ, ສີຂີ້ເທົ່າ, ສີແດງເປັນຕົ້ນ 12 ສີ, ປ່າຊາຍຈະປະກົດເຫັນພາບວິວອັດສະຈັນທີ່ມີສີແຕກຕ່າງກັນໃນເວລາຕອນເຊົ້າ, ຕອນຄ່ຳ, ຍາມຝົນ, ຝ້າແດດ, ລະດູບານໃໝ່, ລະດູຝົນ, ລະດູໃບໄມ້ຫລົ້ນ, ລະດູໜາວ ແລະ ຕາມແສງສະຫວ່າງແຮງຫຼືອ່ອນ ແລະ ຕາມມຸມແຈທີ່ຕ່າງກັນ. ເໝືອນດັ່ງພາບຈິນພູນ້ຳທີ່ສວຍສົດງົດງາມພາບໜຶ່ງ. ປະກົດເຫັນສີສັນຫຼາກຫຼາຍທຸກຊະນິດອອກມາ, ເຮັດໃຫ້ຜູ້ຄົນທັງຫຼາຍຫລົງໄຫລກັບບ້ານ.

ເມື່ອຍ່າງເຂົ້າສູ່ປ່າຊາຍ, ເໝືອນດັ່ງທ່ຽວຊົມ“ໂລກທີ່ມີສີ” ລວງຕາແຫ່ງໜຶ່ງ, ເລາະຫຼິ້ນໃນສະໜາມຮົບບູຮານສາມກົກທີ່ມີຄວັນໄຟສູ້ຮົບ, ພູມີປະເທດປ່າຊາຍສັບສົນຫຼາຍ, ຮູບຮ່າງຈອມປ່າຊາຍປະຖົມປະຖານ, ຮູບແບບອັດສະຈັນ, ສີສັນຫຼາກຫຼາຍ ແລະ ອຸດົມສົມບູນແບບ, ໄດ້

ຮັບຄວາມນິຍົມຊົມຊອບຈາກນັກສະແດງໂທລະພາບ ແລະ ຮູບເງົາເປັນຈຳນວນຫຼວງຫຼາຍ. ນັບແຕ່ປ່າຊາຍບຸກເບີກເປັນຕົ້ນມາ, ໄດ້ຖ່າຍທຳຮູບເງົາ“ສາມກົກ”, “ເຊີນຕຽວເຊຍນີ”, “ແຊວອາວາຈຽງຫູ” ແລະ ລະຄອນໂທລະພາບ 30 ກວ່າເລື້ອງ. ໄດ້ມີພາບນອກບູຮານສະຖານເປັນຈຳນວນຫຼວງຫຼາຍເຊິ່ງມີນາມມະຍົດ“ໂຮງລະຄອນຮູບເງົາ ແລະ ໂທລະພາບທຳມະຊາດ”.

ປ່າຊາຍໄດ້ເຕົ້າໂຮມແຖບຊາຍສີທຸກຮູບທຸກແບບຢູ່ນຳກັນແມ່ນເຫັນໄດ້ຍາກໃນໂລກ. ປະຕິມະກຳຊາຍ (ກາມແກະສະຫຼັກຊາຍ) ແມ່ນສີລະປະກຳທາງປົກທີ່ມີເນື້ອທີ່ກວ້າງຂວາງມະຫາລາມ, ຜ່ານການກອງໄວ້, ຂູດ, ສະຫຼັກ, ຈິກ ແລະ ສີມີອື່ນໆກາຍເປັນຮູບແບບຕ່າງໆຜືນທີ່ຂອງມັນໃຫຍ່ໂຄ້ງແມ່ນການສະຫຼັກທີ່ເປັນມູນເຊື້ອນັ້ນຍາກທີ່ປຽບເໝືອນບໍ່ໄດ້ເລີຍ. ເຊິ່ງມີກຳລັງກະທົບຢ່າງແຂງແຮງທາງຈັກຊຸວິນຍານ. ແຫ່ງນີ້ໄດ້ຈັດງານບຸນ



ສະຫຼັກຊາຍສີແຕ່ແຕ່ງດຽວໃນໂລກຢ່າງສຳເລັດຜົນ, ກາຍເປັນສວນສະຫຼັກຊາຍສີໃຫຍ່ກວ່າໝູ່ທີ່ເປັນຫົວຂໍ້ໃນ ຫົວໂລກ. ໄດ້ເຊື່ອເຊີນສາດສະດາຈານສິລະປະສະຫຼັກ ຊາຍພາຍໃນປະເທດ ແລະ ຫົວໂລກ, ເຮັດໃຫ້ສິ່ງທີ່ເປັນທຳ ມະດາກາຍເປັນອັດສະຈັນ. ເອົາປາຊາຍສີທີ່ເປັນທຳມະ ດາກາຍເປັນຜະລິດຕະພັນທີ່ຍອດຢ້ຽມສິລະປະສະຫຼັກ ຊາຍ. ໃນຂະນະແຂກທ່ອງທ່ຽວຢ້ຽມຊົມປາຊາຍສີນັ້ນ ທັງຊົມຊົມງານລ້ຽງໃຫຍ່ວັດທະນະທຳທີ່ມີເອກະລັກສະ ເພາະ. ເມື່ອຢ່າງເຂົ້າສູ່ເຂດປາຊາຍສີ, ຜູ້ຄົນທັງຫຼາຍ

ສາມາດຊົມເບິ່ງສິ່ງຍອດຢ້ຽມສິລະປະສະຫຼັກຊາຍສີທີ່ມີ ທ່າທາງມະຫາສານ ແລະ ຮູບຮ່າງເອກະລັກສະເພາະ ເປັນໜ່ວຍໆໜຶ່ງ.

ຢູ່ແຫ່ງນີ້, ແຂກທ່ອງທ່ຽວສາມາດຂີ່ມ້າ, ນັ່ງເກີຍ, ນັ່ງລົດສັ່ງຮີບໄດ້, ສຳຜັດສິສັນທ້ອງຖິ່ນທີ່ເຂັ້ມຂຸ້ນທີ່ເປັນເອ ກະລັດສະເພາະ. ປາຊາຍສີແມ່ນມະນຸດກັບທຳມະຊາດ ໂດຍໂສມໜ້າຢູ່ຮ່ວມກັນຢ່າງກົມກຽວ. ເຮັດໃຫ້ຄົນທັງ ຫຼາຍຍິ່ງຫຼາຍກວ່າເກົ່າຮັບຮູ້ສິ່ງດັ່ງກ່າວ, ກ້າວເຂົ້າສູ່ ສິ່ງດັ່ງກ່າວ, ຊົມເບິ່ງລົດຊາດສິ່ງດັ່ງກ່າວ. ຢູ່ທີ່ນີ້, ບໍ່ພຽງ ແຕ່ສາມາດໄດ້ຮັບຄວາມຮູ້ທຳມະຊາດທີ່ມີຊີວິດຊີວາ ເໝືອນດັ່ງຂອງແທ້ເທົ່ານັ້ນຍັງສາມາດຫວນຄືນເຖິງສິ່ງ ຂອງບູຮານອີກດ້ວຍ. ມັນແມ່ນຂອງປະເສີດອັນໜຶ່ງທີ່ ທຳມະຊາດອຸທິດໃຫ້ມະນຸດ, ຮູບຊົງທຳມະຊາດທຸກສິ່ງ ທຸກຢ່າງຂອງມັນຄ້າຍຄືຮູບແທ້ຈິງຫຼາຍ, ເຮັດໃຫ້ແຂກ ທ່ອງທ່ຽວມີຄວາມຮູ້ສຶກວ່າຊົມເບິ່ງແຕ່ທີ່ຍອດຢ້ຽມບໍ່ ພຽງພໍເປັນ.



老挝商城 让老挝未来，现在就来

<http://www.360laosbuy.com> 搜索

- ເຄື່ອງປ່າຂອງດົງລາວ ແລະ ໄມ້ເນື້ອແຂງຂອງລາວ | 特产红木
- ບໍລິການຈັດຫາງານ | 求职招聘
- ບໍລິການເຊົ່າລົດແລະການທ່ອງທ່ຽວ | 旅游租车
- ການບໍລິການທຸລະກິດການຄ້າ | 商务服务
- ບໍລິການຈຳໜ່າຍ ລົດ ແລະ ສ້ອມແປງລົດ | 汽车及服务
- ອະສັງຫາລິມະຊັບ | 房地产



扫一扫，进入老挝商城

ສິລະປະກຳປະຊາຊົນຮ້ອຍປີ—ຕັດສະຫຼັກເຄື່ອງປັ້ນດິນເຜົ່າ

百年民间工艺——剪瓷雕

在中国闽南、潮汕一带，经常可见庙宇、祖祠等古建筑屋脊上各式做工精细的人物造型和风景图案。这些精美的造型其实是用破瓷碗粘帖而成的，这便是有着百年历史的民间工艺——剪瓷雕。

ຮູບຊົງຂອງບຸກຄົນ ແລະ ພາບວົວທິວທັດລະອຽດປານິດທີ່ສວຍງາມທຸກຮູບທຸກແບບຢູ່ເທິງຫລັງຄາວັດວາອາຮາມ ແລະ ສານເຈົ້າໃນເຂດພາກໃຕ້ຝູງຈຽນ ແລະ ແຕ້ຈິວ, ຊວນເທິກວາງຕຸງ. ຮູບຊົງທີ່ຍອດຢ້ຽມສວຍງາມນັ້ນ, ທີ່ແທ້ແລ້ວມັນແມ່ນນຳໃຊ້ເຄື່ອງປັ້ນດິນເຜົ່າແຕ່ຖ້ວນແຕ່ທີ່ມີສິລິດຕິດກັນປະກອບເປັນຮູບເປັນຮ່າງຂຶ້ນ. ອັນນີ້ກໍແມ່ນສິລະກຳປະຊາຊົນທີ່ມີປະຫວັດຮ້ອຍປີ—ຕັດສະຫຼັກ

ເຄື່ອງປັ້ນດິນເຜົ່າ.

ການຕັດສະຫຼັກແມ່ນຫັກສະຫັດຖະກຳທີ່ເປັນມູນເຊື້ອຊະນິດໜຶ່ງ, ກໍຄືຄັດເລືອກຖ້ວຍເຄື່ອງປັ້ນດິນເຜົ່າສີ, ຈາມເຄື່ອງປັ້ນດິນເຜົ່າສີ, ເປືອກຫອຍ ຫຼື ນຳໃຊ້ເຄື່ອງປັ້ນດິນເຜົ່າສີແຕກລາຄາຖືກເປັນວັດຖຸດິບ, ອີງຕາມຄວາມຕ້ອງການໃຊ້ເຄື່ອງມືເຊັ່ນ: ຄີມ, ຄ້ອນຕີໄມ້, ລໍ້ຂັດມາຕັດ, ຕີ, ຝົນເປັນແຜ່ນນ້ອຍເຄື່ອງປັ້ນດິນເຜົ່າທີ່ມີທຸກຮູບທຸກແບບນ້ອຍໃຫຍ່ບໍ່ທໍ່ກັນ, ແລ້ວໃຊ້ຝຸ່ນນ້ຳຕານຕິດຕັດເປັນສັດ ແລະ ນົກປີກ, ດອກໄມ້, ນົກແມງ ແລະ ປາ, ບຸກຄົນບູຮານທີ່ມີຮູບຊົງແຕກຕ່າງກັນຢູ່ໃນລອກແບບ ແລະ ອື່ນໆ, ປະດັບປະດາລຽນຝັງຢູ່ເທິງຫລັງຄາ, ເຂົາເຮືອນ, ໃຕ້ສາຍ



ຄາ, ຝາກຳແພງ ແລະ ອື່ນໆ. ມັນມີສິລິດສິດຊື່ນ, ຮູບຊົງມີຊີວິດຊີວາ, ມີຄວາມຮູ້ສຶກຜື່ນທີ່ແຮງ, ບໍ່ອອກສີຕະຫລອດໄປ.

ສະຫຼັກເຄື່ອງປັ້ນດິນເຜົ່າແບ່ງອອກເປັນສະຫຼັກເຄື່ອງປັ້ນດິນເຜົ່າຮາບພຽງ, ສະຫຼັກເຄື່ອງປັ້ນດິນເຜົ່າມິລິ, ສະຫຼັກເຄື່ອງປັ້ນດິນເຜົ່າຊໍ້າຊໍ້ອນ, ສະຫຼັກເຄື່ອງປັ້ນດິນເຜົ່າເຄິ່ງລອຍ, ແມ່ນສິລະປະຕິກແຕ່ງສະຖາປະນິກແຫ່ງການເຊື່ອມໂຍງຮູບປັ້ນດ້ວຍດິນໜຽວ, ພາບແຕ້ມ, ແກະສະຫຼັກ ແລະ ອື່ນໆ. ສິລະປະກຳທີ່ເປັນເອກະລັກສະເພາະອັນນີ້ຫລັງຈາກສະໄໝລາຊະວົງຖົງສີບທອດມາສູ່ເຂດພາກໃຕ້ຝູງຈຽນ ໂດຍຜ່ານຊ່າງໄມ້ທ້ອງຖິ່ນ, ນັກສິນລະປິນດຳເນີນການດັດສ້າງ ແລະ ປະດິດສ້າງໃໝ່ຢ່າງຕໍ່ເນື່ອງ, ຄ່ອຍໆກາຍເປັນສິລະປະປະດັບປະດາສະຖາປະນິດທີ່ມີສິລິດສັນເອກລັກສະເພາະເຂດພາກໃຕ້ຝູງຈຽນ.

ສິລະປະແກະສະຫຼັກທີ່ຍອດຢ້ຽມທີ່ມີຄຸນຄ່າຊົ່ວນິລັນ

ດອນເປັນຫົວກະທິເຕົ້າໂຮມສະຕິປັນຍາ ແລະ ສິລະປະຂອງຜູ້ອອກແຮງງານບູຮານຂອງຈີນ. ສິລະປະຕັດເຄື່ອງປັ້ນດິນເຜົ່າເບິ່ງໄປແລ້ວຄືຊິແມ່ນມະຍົກມະຍ່ອຍ, ແຕ່ວ່າ,

ໄດ້ເຊື່ອມໂຍງກັບວັດທະນະທຳທີ່ເປັນມູນເຊື້ອອັນຍິ່ງໃຫຍ່ມະໂຫລານ, ຖ້າວ່າ, ບໍ່ມີຄວາມຮູ້ດ້ານປະຫວັດສາດມະນຸດສາດ, ພູມິສາດ, ແລະ ສາສະໜາອັນອຸດົມສົມບູນ, ຍາກທີ່ຈະເຜະລິດສ້າງຜົນງານຕັດສະຫຼັກເຄື່ອງປັ້ນດິນເຜົ່າອັນສັບສົນອອກມາໄດ້. ເປັນຖານະ 1 ໃນຂອງປະເສີດສິລະປະທີ່ເປັນມູນເຊື້ອຂອງຈີນ. ຕັດເຄື່ອງປັ້ນດິນເຜົ່າໄດ້ມີຜົນສະທ້ອນຫຼາກຫຼາຍໃນເຂດຝູງຈຽນ, ໄຕ່ຫວັນ ແລະ ອາຊີຕາເວັນອອກສຽງໃຕ້ຢູ່ໃນສະຖາປະນິກບູຮານ ແລະ ສະຖາປະນິກແບບສວນປາໄມ້ທີ່ເຂດພາກໃຕ້ຝູງຈຽນລ້ວນແຕ່ມີການປະດັບປະດາແບບຕັດເຄື່ອງປັ້ນດິນເຜົ່າ, ກາຍເປັນຄວາມງາມເອກະລັກສະເພາະຂອງສິລະປະສະຖາປະນິກທີ່ເປັນມູນເຊື້ອໃນພາກໃຕ້.

ໂຫມແກະສະຫຼັກຮຸ່ນອ່ານ: ສິລະປະແກະສະຫຼັກກິນກາຍພາກໃຕ້ລາມ

惠安石雕：南派雕刻艺术之花

位于福建省东南沿海湄洲湾和泉州湾之间的惠安，依山临海。雕刻艺术产业是惠安的传统产业，也是惠安的支柱产业，同时又是惠安文化产业中的重要组成部分。

ຮຸ່ນອ່ານຕັ້ງຢູ່ລະຫວ່າງອ່າວເມີຍໂຈ່ວ ແລະ ອ່າວ ຊວນໂຈ່ວທີ່ຢູ່ແຄມທະເລທາງຕາເວັນອອກສຽງໃຕ້ຂອງ ແຂວງຟູ້ຈັງຊິນ, ແປະກັບພູດອຍ ແລະ ມັງໜ້າສູ່ທະເລ. ຂະແໜງການແກະສະຫຼັກແມ່ນຂະແໜງການມູນເຊື້ອ

ຂອງຮຸ່ນອ່ານ, ກໍ່ແມ່ນຂະແໜງການເສົາຄໍ້າຂອງຮຸ່ນ ອ່ານ, ພ້ອມທັງເປັນພາກສ່ວນອັນສຳຄັນໃນຂະແໜງການ ວັດທະນະທຳຂອງຮຸ່ນອ່ານ.

ສິລະປະແກະສະຫຼັກຂອງຮຸ່ນອ່ານມີປະຫວັດສາດ ມາແຕ່ດົນນານແລ້ວ, ໃນພັນກວ່າປີທີ່ຜ່ານມາ, ບຸກພະຊົນ ຂອງຮຸ່ນອ່ານໄດ້ເຊື່ອມໂຍງວັດທະນະທຳພາກກາງແຜ່ນ ດິນໃຫຍ່ຈີນ, ວັດທະນະທຳມິນຫວຽດທີ່ຢູ່ແຄມທະເລ, ແລະ



ວັດທະນະທຳທະເລ, ສືບທອດສິ່ງດີເດັ່ນຈາກສະໄໝບູຮານ ຂອງຈີນ, ເຮັດໃຫ້ສິລະປະແກະສະຫຼັກກິນກາຍພາກເໜືອ ຈີນທີ່ກຳເນີດມາຈາກລ້ອງແມ່ນ້ຳເຫຼືອງນັ້ນ, ຄ່ອຍໆຫັນ ປ່ຽນມາເປັນສິລະປະນິກາຍພາກໃຕ້ທີ່ມີຄວາມງາມປາ ນິດ, ຄຽງຄູ່ກັບການພັດທະນາຂອງສິລະປະສະຖາປັດຕະ ຍະກຳນັບມື້ນັບຈະເລີນຂຶ້ນ, ໄດ້ກາຍເປັນສິ່ງດີເດັ່ນໃນວັດ ທະນະທຳອັນເປັນມູນເຊື້ອຂອງຈີນ.

ສວນຈີເມີຍອາວຸດຍາວທີ່ສ້າງຂຶ້ນໃນຊຸມປີ 1950 ເພື່ອ ລະນຶກທ່ານເສີນເຈ່ຍເກິ່ງທີ່ເປັນຈີນຕ່າງດ້າວຮັກຊາດ, ເຊິ່ງໄດ້ລວມສູນສະແດງໃຫ້ເຫັນລະດັບສິລະປະແກະສະ ຫຼັກກິນກາຍໃນຍຸກປະຈຸບັນຂອງຮຸ່ນອ່ານ. ຮູບແກະສະຫຼັກກິນ ກາຍ 650 ໜ່ວຍໃນສວນນັ້ນ, ໄດ້ວາງສະແດງປະຫວັດສາດບູ ຮານ, ປະຫວັດສາດປະຕິວັດຂອງຈີນ ແລະ ການສ້າງສາ ພັດທະນາປະເທດຈີນໃໝ່, ເປັນສິ່ງອັດສະຈັນດ້ານຈິດຕະ ກຳຂອງຈີນ, ແລະ ຖືເປັນສວນລວມສູນສິລະປະແກະສະ ຫຼັກກິນຂອງຈີນ.

ນອກນີ້, ຊ່າງແກະສະຫຼັກຂອງຮຸ່ນອ່ານໄດ້ເຂົ້າຮ່ວມ ການຜະລິດຮູບແກະສະຫຼັກ ແລະ ໂຄງການຂີດໝາຍຈຳ ນວນຫຼວງຫຼາຍທີ່ມີຄວາມໝາຍປະຫວັດສາດຢູ່ປູສະນິຍະ ສະຖານ ແລະ ແຫຼ່ງທ່ອງທ່ຽວຕ່າງໆທັງພາຍໃນ ແລະ ຕ່າງປະເທດ, ຕົວຢ່າງວ່າ, ພື້ນຫີນຂອງເສົາຄໍ້າໃນຫໍສະ ພາປະຊາຊົນທີ່ນະຄອນຫຼວງປັກກິ່ງ, ຮູບແກະສະຫຼັກຂອງ ອະນຸສາວະລີລະລິກວິລະຊົນປະຊາຊົນ, ຮູບແກະສະຫຼັກຢູ່ຫໍ ລະນຶກທ່ານປະທານເໝົາເຈີຕິ່ງ, ຮູບແກະສະຫຼັກທ່ານປະ ທານເໝົາເຈີຕິ່ງໄລຍະໜຸ່ມຢູ່ແຫຼມຈີຈີໂຈ່ວທີ່ນະຄອນຊາງ ຊ່າແຂວງຫຼຸນານຈີນ, ຮູບແກະສະຫຼັກຢູ່ສວນສຸສານທ່ານ ສີຈິງຊຸ່ນຢູ່ຜູ້ຜືງຂອງແຂວງສານຊີ້, ຮູບແກະສະຫຼັກຢູ່ວັດ

ຈີເລີ້ຢູ່ເປັນໆຂອງມາເລເຊຍ, ດັ່ງນີ້ເປັນຕົ້ນ. ສິລະປະແກະສະຫຼັກຮຸ່ນອ່ານມີຫຼາຍປະເພດ, ເຊັ່ນ, ແກະສະຫຼັກຫີນ, ໄມ້, ດິນຈີ່, ດິນ, ເຄື່ອງເຄືອບ ແລະ ອື່ນໆ, ໂດຍສະເພາະແມ່ນການແກະສະຫຼັກຫີນແບ່ງອອກເປັນ ຫຼາຍຊະນິດ. ວັດຖຸດິບມີຫີນກຼານິດ, ຫີນອ່ອນ, ຫີນຊາ, ແລະ ຫີນຢົກເປັນຕົ້ນ. ຜະລິດຕະພັນແກະສະຫຼັກຈະໄດ້ນຳໃຊ້ ເປັນສິລາຈະລິກ, ຮູບແກະສະຫຼັກທີ່ໄວ້ຢູ່ໃນສວນສາທາລະ ນະຂອງຕົວເມືອງ, ສ່ວນປະກອບຂອງສິ່ງກໍ່ສ້າງຫຼືວັດສະ ດຸກໍ່ສ້າງ, ຮູບແກະສະຫຼັກທາງສາສະໜາ, ເຄື່ອງເຜີນິເຈີ, ແລະ ເຄື່ອງຫັດຖະກຳເປັນຕົ້ນ. ເຄື່ອງຫັດຖະກຳແກະສະ ຫຼັກກິນແມ່ນອອກແບບ ແລະ ແກະສະຫຼັກຕາມຮູບເດີມ ຂອງວັດຖຸດິບ. ເຄື່ອງຫັດຖະກຳແກະສະຫຼັກຂອງຮຸ່ນອ່ານ ມີເນື້ອໃນຢ່າງອຸດົມສົມບູນ, ມີຫຼາຍຮູບຫຼາຍແນວ, ແກະ ສະຫຼັກຢ່າງລະອຽດປານິດ, ແລະ ມີຄຸນຄ່າດ້ານສິລະປະ ໃນລະດັບສູງ, ມີລັກສະນະຕົວແທນໃຫ້ແກ່ວັດທະນະທຳ ມູນເຊື້ອ ແລະ ສິ່ງຍອດຢ້ຽມໃນສິລະປະພື້ນເມືອງຂອງ ຮຸ່ນອ່ານ.

ປະຈຸບັນ, ຢູ່ຮຸ່ນອ່ານມີວິສາຫະກິດແກະສະຫຼັກກິນ ກາຍ 800 ກວ່າແຫ່ງ, ເຊິ່ງມີຜູ້ປະກອບອາຊີບ 1 ແສນກວ່າ ຄົນ. ຢູ່ຫົວເມືອງມີຊ່າງຈິດຕະກຳດ້ານຫັດຖະກຳລະດັບ ຊາດ 2 ຄົນ, ຊ່າງສິລະປະແກະສະຫຼັກກິນລະດັບຊາດ 6 ຄົນ. ຊ່າງຈິດຕະກຳດ້ານຫັດຖະກຳແຂວງຟູ້ຈັງຊິນ 17 ຄົນ, ນັກຈິດຕະກຳລະດັບແຂວງ 48 ຄົນ, ຈິດຕະກອນລະດັບ ກາງ ແລະ ສູງ 600 ກວ່າຄົນ. ຊ່າງລະດັບເບື້ອງຕົ້ນ 2100 ກວ່າຄົນ, ມີຄອບຄົວທີ່ສືບທອດສິລະປະແກະສະ ຫຼັກ 23 ຄອບຄົວ, ໂຮງຮຽນຖ່າຍທອດສິລະປະແກະສະ ຫຼັກ 4 ແຫ່ງ.



ມະຫາວິທະຍາໄລສ້າງຄູຢຸນນານ

云南师范大学

云南师范大学是一所历史悠久、传统优良的省属重点师范大学，是云南省人民政府和中国教育部共建高校、国家中西部基础能力提升工程重点建设的100所高校之一。

ມະຫາວິທະຍາໄລສ້າງຄູຢຸນນານແມ່ນມະຫາວິທະຍາໄລທີ່ເປັນຈຸດສຸມສັງກັດແຂວງຢຸນນານທີ່ມີປະຫວັດຍາວນານ ແລະ ມີມູນເຊື້ອອັນດີງາມແຫ່ງໜຶ່ງ. ແມ່ນໜຶ່ງໃນໂຮງຮຽນຊັ້ນສູງຂອງອຳນາດການປົກຄອງແຂວງຢຸນນານ ແລະ ກະຊວງສຶກສາທິການຈີນຮ່ວມກັນສ້າງຂຶ້ນທັງເປັນ 1 ໃນໂຮງຮຽນ 100 ແຫ່ງໃນການກໍ່ສ້າງທີ່ເປັນຈຸດສຸມຂອງ ໂຄງການຍົກສູງຄວາມສາມາດພື້ນຖານໃນພາກກາງ, ພາກຕາເວັນຕົກຂອງລັດ.

ໂຮງຮຽນມີເນື້ອທີ່ 3330 ມູ.ຕັ້ງມີ 24 ຄະນະ, ຍັງມີ 2 ຄະນະທີ່ເປັນເອກລາດ, 40 ກວ່າອົງການຄົ້ນຄວ້າ. ເຊິ່ງມີສາຂາວິຊາ 10 ປະເພດເຊັ່ນ: ອັກສອນສາດ, ປະຫວັດສາດ, ປັດຊະຍາ, ນິຕິສາດ, ການສຶກສາ, ບໍລິຫານສາດ, ວິທະຍາເຕັກນິກ, ເສດຖະສາດ, ສິລະປະສາດ; ກາຍເປັນສະຖານະພາບວິຊາສະເພາະ ແລະ ສາຂາວິຊາທີ່ມີຫຼາຍວິ

ຊາພັດທະນາຢ່າງກົມກຽວ.

ໂຮງຮຽນ ໂດຍຜ່ານການປະຕິຮູບ ແລະ ປະດິດສ້າງໃໝ່ຫຼາຍດ້ານເຊັ່ນ: ເນື້ອໃນການສຶກສາ, ວິທີການສິດສອນ, ລະບົບບົດສອນ, ບຳລຸງກໍ່ສ້າງບຸກຄະລາກອນເປັນຕົ້ນໄດ້ສຳເລັດການຫັນປ່ຽນຮູບແບບຈາກການສຶກສາສ້າງຄູທີ່ເປັນມູນເຊື້ອຫັນເປັນໂຮງຮຽນການສຶກສາຄູສອນທີ່ທັນສະໄໝ, ຈາກວິທະຍາຄານສ້າງຄູທີ່ເປັນມູນເຊື້ອຫັນເປັນມະຫາວິທະຍາໄລແບບຄົ້ນຄວ້າການສິດສອນ ໂດຍແມ່ນການສຶກສາສ້າງຄູເປັນຈຸດພິເສດ.

ໂຮງຮຽນໄດ້ສ້າງຕັ້ງເວທີຄົ້ນຄວ້າລະດັບຊາດ, ລະດັບແຂວງ ແລະ ຖານທີ່ພັ້ມເຊັ່ນ: ສູນກວດກາຄຸນນະພາບນໍ້າເຄື່ອງທຳນໍ້າຮ້ອນດ້ວຍພະລັງແສງຕາວັນແຫ່ງຊາດ, ສູນຄົ້ນຄວ້າພັດທະນາພະລັງແສງຕາວັນລະຫວ່າງຈີນ-ອັງກິດ, ຫ້ອງທົດລອງຮ່ວມສຳພັນພະລັງງານທີ່ເກີດໃໝ່ຈີນ-ລາວ, ສູນຄົ້ນຄວ້າອາເມລິກາພູລິເຕີ, ສູນຄົ້ນຄວ້າການາດາລາງນິນ, ແລະ ສູນຄົ້ນຄວ້າຍຸດທະສາດພັດທະນາ ແລະ ການສຶກສາບຸກຄະລາກອນຄຸນໜຶ່ງ. ຈີນທີ່ວອາ

ຊີ ແລະ ອື່ນໆ.

ໂຮງຮຽນມີຄູອາຈານ ແລະ ພະນັກງານພະລາກອນເປັນຈຳນວນ 2300 ກວ່າຄົນ, ໃນນັ້ນມີນັກຊ່ຽວຊານທີ່ມີຄຸນງາມຄວາມດີດີເດັ່ນຕໍ່ຊາດ, ຜູ້ໄດ້ເງິນບຳເປັດພິເສດຈາກຄະນະລັດຖະບານ, ຜູ້ໄດ້ລາງວັນ“ໂຄງການບຸກຄະລາກອນເປັນລ້ານເປັນໂກດ”ແຫ່ງຊາດ, “ແຜນການຮ້ອຍຄົນ”ສະຖາບັນວິທະຍາສາດຈີນ, ລາງວັນຄູອາຈານຊາວໜຸ່ມໂຮງຮຽນຊັ້ນສູງກະຊວງສຶກສາທິການ, ຜູ້ທີ່ເລືອກເພີ້ນໃນ“ແຜນການສະໜັບສະໜູນບຸກຄະລາກອນທີ່ດີເດັ່ນສະຕະວັດໃໝ່”ຂອງກະຊວງສຶກສາທິການ, ບຸກຄະລາກອນວິທະຍາສາດເຕັກໂນໂລຊີຊັ້ນສູງແຂວງຢຸນນານເປັນຕົ້ນ. ທ່ານ ຢາງເຈິງນິນ ຜູ້ໄດ້ຮັບລາງວັນໂລແບນ, ທ່ານ ຢາງໂລ, ກົວປາຍລິນ, ທ່ານ ໄຕຍູອວຍ, ສະມາຊິກສະພາບັນດິດສະຖາບັນວິທະຍາສາດຈີນ, ທ່ານ ອາມັກລາທອງກາ ສາສະດາຈານມະຫາວິທະຍາໄລຈຽນຊຽວ, ສະມາຊິກສະພາບັນດິດວິສະວະກຳພະລາຊະອັງກິດ, ທ່ານພິຊະລິເຕີສີຜູ້ໄດ້ຮັບລາງວັນໂນແບນເສດຖະສາດ, ສະມາຊິກ

ສະພາບັນດິດສະຖາບັນວິທະຍາສາດສັງຄົມໃນປີ 2010, ທ່ານ ສີໂມ ໂທມາກອະດິດຫົວໜ້າບັນນາທິການໃຫຍ່“ໜັງສືພິມນິວຢອກທາມ”ອະດິດປະທານຄະນະກຳມະການດິລາຄາລາງວັນພູລິເຈີ ດຣ ຢ໌ຫານ ໄນສປັກ ແລະ ນັກຊ່ຽວຊານ, ນັກປາດເປັນຕົ້ນເປັນຈຳນວນ 100 ກວ່າທ່ານ 40 ກວ່າປະເທດໄດ້ຖືກຮັກສະໝັກເຊື້ອເຊີນເປັນສາສະດາຈານກິຕິນະສັກ, ສາສະດາຈານການສິດສອນ ຫຼື ສາສະດາຈານທີ່ມີຕຳແໜ່ງຂອງໂຮງຮຽນ.

ໂຮງຮຽນໄດ້ສ້າງຕັ້ງສະຖາບັນຂົງຈີ້ 1 ແຫ່ງ, ຫ້ອງຮຽນຂົງຈີ້ 3 ຫ້ອງ, ສູນວັດທະນະທຳພາສາຈີນ 5 ແຫ່ງ ຢູ່ຕ່າງປະເທດ, ໄດ້ດຳເນີນການຮ່ວມມື ແລະ ແລກປ່ຽນກັບມະຫາວິທະຍາໄລ ແລະ ອົງການຄົ້ນຄວ້າ 150 ກວ່າແຫ່ງ 60 ກວ່າປະເທດ ແລະ ເຂດແຄ້ວນເຊັ່ນ: ອາເມລິກາ, ອັງກິດ, ການາດາ, ອິດສະຕຣາລີ, ນູເວນເຊລັງ ແລະ ຮົງກົງ, ມາກາວ, ໄຕຫວັນ ແລະ ອື່ນໆໄດ້ຮັບເອົານັກສຶກສາ 13000 ກວ່າຄົນ. ປັດຈຸບັນມີນັກສຶກສາທຸກປະເພດ 1705 ຄົນ, ເປັນໂຮງຮຽນທີ່ມີນັກສຶກສາກຳລັງຮຽນຢູ່ເປັນຈຳນວນຫຼາຍກວ່າໝູ່ຂອງແຂວງຢຸນນານ.

ໃນໄລຍະພັດທະນາປະຫວັດສາດໃໝ່, ໂຮງຮຽນໄດ້ປະຕິບັດຍຸດທະສາດ“ການພັດທະນາລວມສູນກວມລວມ, ມີເນື້ອຫາທີ່ມີສິດສັນພິເສດຈັດທຳໂຮງຮຽນ”ແລະ ວັດທະນະທຳຈັດທຳໂຮງຮຽນທີ່ວ່າ“ຍອມຮັບເຊື້ອມໂຍງ, ແບບແຜນສຸພາບບຸລຸດ”ບາກບັນສັງຄົມເພື່ອການສ້າງສາໂຮງຮຽນນີ້ກາຍເປັນມະຫາວິທະຍາໄລສ້າງຄູແບບສິດສອນຄົ້ນຄວ້າທີ່ເປັນ 1 ພາຍໃນປະເທດຈີນ ແລະ ກາຍເປັນມະຫາວິທະຍາໄລທີ່ມີລະດັບສູງໃນພາກພື້ນເຊິ່ງມີສິດສັນພິເສດສິດໃສໃນພາກຕາເວັນຕົກສ່ຽງໃຕ້ຂອງຈີນ.

ເຜົ່າເຕີອາງ

德昂族

德昂族，为云南独有民族，主要居住在云南省潞西县与镇康县，少数散居于盈江、瑞丽、陇川、保山、梁河、耿马等地，与傣族、景颇族、傈僳族、佤族、汉族等民族交错而居。

ເຜົ່າເຕີອາງແມ່ນຊົນເຜົ່າໜຶ່ງທີ່ອາໄສຢູ່ພຽງແຕ່ແຂວງຢຸນນານບ່ອນດຽວເທົ່ານັ້ນ,ສ່ວນຫຼາຍແມ່ນອາໄສຢູ່ເມືອງລ້ຽງ ແລະ ເມືອງເຈີ້ນຄ່າງຂອງແຂວງຢຸນນານ, ມີຈຳນວນໜຶ່ງອາໄສຢ່າງກະແຈກກະຈາຍຢູ່ຢັງຈ່ຽງ, ຢູ່ຍຸລີ້, ລົງຊ່ວນ, ປາວສ່ານ, ລຽງເທີ, ແລະ ເກີ້ງມາເປັນຕົ້ນ, ຢູ່ຮ່ວມກັນກັບເຜົ່າລື້, ເຜົ່າຈິງ ໂພ່, ເຜົ່າລື້ຊູ້, ເຜົ່າວາ ແລະ ເຜົ່າຫານ.

ເຜົ່າເຕີອາງແມ່ນຊົນເຜົ່າສ່ວນໜ້ອຍທີ່ມີປະຫວັດສາດອັນຍາວນານຢູ່ພາກຕາເວັນຕົກສ່ຽງໃຕ້ຂອງຈີນ, ເຄົ້າມາຈາກຊາວພູໃນສະໄໝບູຮານ, ແລະ ມີສາຍພົວພັນຢ່າງໃກ້ຊິດກັບອ້າຍລາວ. ເມື່ອກ່ອນ ຄ.ສ ສະຕະວັດທີ 2 ກໍ່ອາໄສຢູ່ສອງຝັ່ງແມ່ນ້ຳນ້ຳຈ່ຽງ, ເປັນຊົນເຜົ່າທີ່ບຸກເບີກແຖວປາວສ່ານ ແລະ ເຕີຫົງໃນສະໄໝບູຮານ.

ເຜົ່າເຕີອາງມີພາສາ ແລະ ຕົວໜັງສືຂອງຕົນຈັດຢູ່ໃນສາຂາຫວາເຕີອາງໝວດພາສາມອນ-ຂະແມຕະກຸນພາສາອັອດສະໂຕອອາເຊຍຕິກ, ແຕ່ຕົວໜັງສືເຜົ່າເຕີອາງບໍ່ໄດ້ເຜີຍແຜ່ຢ່າງກວ້າງຂວາງປານໃດ, ຕົ້ນຕໍແມ່ນໃຊ້ໃນການບັນທຶກປະຫວັດສາດ, ສິນທໍາ, ກົດລະບຽບຂອງຊົນເຜົ່າຕົນ ແລະ ຂຽນຄໍາພີພຸດທະສາສະໜາ. ປະຊາຊົນເຜົ່າເຕີອາງຫຼາຍຄົນຍັງຮູ້ພາສາເຜົ່າລື້, ພາສາເຜົ່າຫານ

ແລະ ພາສາເຜົ່າຈິງ ໂພ່.

ວັນນະຄະດີເຜົ່າເຕີອາງຕົ້ນຕໍແມ່ນວັນນະຄະດີຟິນເມືອງ, ມີຫຼາຍຮູບຫຼາຍແນວ, ເຊັ່ນ, ເທບນິຍາຍ, ນິທານ, ມະຫາກາບ (ບົດກາບກອນປະຫວັດສາດ), ສຸພາສິດ, ເລື່ອງຕະຫຼົກ, ແລະ ບົດກະວີເປັນຕົ້ນເຊິ່ງສ່ວນຫຼາຍແມ່ນສືບທອດກັນມາແບບປາກຕໍ່ປາກ, ໃນນັ້ນຈຳນວນໜຶ່ງແມ່ນຈົດບັນທຶກດ້ວຍພາສາເຜົ່າລື້, ຫຼືໃຊ້ໜັງສືເຜົ່າລື້ຕາມການຜັນສຽງຂອງພາສາເຜົ່າເຕີອາງ, ເຊິ່ງປາກົດເປັນ “ເພງບູຮານ”, ຕົວຢ່າງວ່າ, “ດາກູດາເລີງເກີໂລປຽວ”.

ເຜົ່າເຕີອາງຖືການຜະລິດກະສິກໍາເປັນຫຼັກ, ກໍ່ມີຄວາມຊໍານານໃນການປູກຊາ, ແລະ ຖືກເອີ້ນວ່າ “ຊາວປູກຊາມາແຕ່ບູຮານ”. ໃບຊາແມ່ນແຫຼ່ງລາຍໄດ້ທີ່ສໍາຄັນສໍາລັບເຜົ່າເຕີອາງ. ໃນເວລາດົນນານມານີ້, ເຜົ່າເຕີອາງກໍ່ມີຊ່າງເງິນຂອງຕົນ, ສາມາດຜະລິດປອກເງິນ, ສາຍແຂນເງິນ, ສາຍຄໍເງິນ, ກະດູກເງິນ, ຍັງມີຄວາມຊໍານານໃນການແກະສະຫຼັກລວດລາຍຢູ່ເທິງເຄື່ອງເງິນຊະນິດຕ່າງໆຢ່າງງາມປະນີດ.

ເຜົ່າເຕີອາງຍັງມີສິລະປະເຄື່ອງຖືກແສ່ວ, ສະຖາປັດຕະຍະກໍາ ແລະ ຮູບແກະສະຫຼັກຢ່າງອຸດົມສົມບູນ. ສິລະປະສະຖາປັດຕະຍະກໍາ ແລະ ແກະສະຫຼັກຂອງເຜົ່າເຕີອາງເຄີຍມີຍຸກສະໄໝອັນສະຫງ່າລາສີໃນປະຫວັດສາດ, ປະຈຸບັນ, ຢູ່ບາງທ້ອງຖິ່ນຍັງຄົງມີຊາກອາຄານຂອງສິ່ງກໍ່ສ້າງທີ່ສ້າງຂຶ້ນ ໂດຍເຜົ່າເຕີອາງ. ເຜົ່າເຕີອາງຍັງມີສິນິຜະລິດດິນຈີ່ ແລະ ເຄື່ອງປັ້ນດິນເຜົ່າໃນລະດັບສູງ. ເສື້ອຜ້າຂອງເຜົ່າເຕີອາງມີສີສັນຊົນເຜົ່າຢ່າງເຂັ້ມຂຸ້ນ, ໄດ້ສະແດງໃຫ້ເຫັນເຖິງທັດສະນະຄວາມງາມ ແລະ ການສະແຫວງຫາຄວາມງາມແບບພິເສດຂອງເຜົ່າເຕີອາງ.

ຈຸດພິເສດຂອງເສື້ອຜ້າແມ່ຍິງເຜົ່າເຕີອາງມີຢູ່ວ່າ, ຖືເສັ້ນຫວາຍມັດແອວເປັນເຄື່ອງເອ້. ເຄື່ອງເອ້ປະດັບຫົວຂອງແມ່ຍິງເຜົ່າເຕີອາງມີຈຸດພິເສດອັນພັນເດັ່ນ. ເພດຍິງຂອງເຜົ່າເຕີອາງຈະບໍ່ຈົ່ງເພີມ, ລ້ວນແຕ່ແຖເປັນຫົວລ້ານ, ແລະ ເອົາຜ້າພັນຫົວ, ສອງສິ້ນຂອງຜ້າພັນຫົວປ່ອຍຢູ່ທາງຫຼັງເໝືອນດັ່ງເພີມເປຍ. ໃນເຄື່ອງເອ້ຂອງເຜົ່າເຕີອາງ, ອັນທີ່ປະຈັກຕາທີ່ສຸດກໍ່ແມ່ນລູກຂົນຫ້າສີ, ຜູ້ປ່າວຈະຫ້ອຍລູກຫ້າສີມັດເປັນຮ້ອຍຢູ່ໜ້າເອິກ, ຜູ້ສາວກໍ່ຈະປະດັບລູກຂົນຢູ່ນອກຄໍເສື້ອ. ຜູ້ຊາຍຈະໃຊ້ຜ້າສີດໍາ ແລະ ສີຂາວພັນຫົວ,



ໃສ່ຕຸ້ມຫູໃຫຍ່, ແລະ ສາຍຄໍເງິນ, ສ່ວນຫຼາຍຈະໃສ່ເສື້ອສີຝ້າແກ່, ແລະ ໂສ້ງສິ້ນຂາກວ້າງ.

ການແນະນຳເຄື່ອງຊີ້ນໍ້າຊາປະເພດຕ່າງໆ

不同茶类的冲泡茶器介绍

冲泡茶叶，除了好茶、好水外，还离不开好的器皿。日常生活中，选择使用什么茶具，需要根据茶叶的种类、人数以及各地饮茶习惯而定。

ໃນເວລາຊີ້ນໍ້າຊາ, ນອກຈາກຕ້ອງມີໃບຊາ ແລະ ນໍ້າທີ່ດີແລ້ວ, ຍັງຂາດເຄື່ອງຊີ້ນໍ້າຊາທີ່ດີບໍ່ໄດ້. ໃນຊີວິດປະຈຳວັນ, ການຈະເລືອກເຄື່ອງຊີ້ນໍ້າຊາແນວໃດ, ແມ່ນຕ້ອງອີງຕາມປະເພດໃບຊາ, ຈຳນວນຄົນ ແລະ ຄວາມຊົນເຄີຍກ່ຽວກັບການດື່ມນໍ້າຊາຂອງທ້ອງຖິ່ນຕ່າງໆ.

ໜຶ່ງ, ຊາຂຽວ: ຊາລົງຈິງຂອງໝອງຊີ້ຫູ, ຊາປີ້ລົວຂຸ່ນຂອງໝອງຕັ້ງຖິງ, ຊາອິນເຈີ້ນຂອງພູຈຸ່ນຊ່ານ, ຊາມາວເຜິ້ງຂອງພູຫວງສ່ານ ແລະ ອື່ນໆ, ເຊິ່ງເປັນຊາຂຽວທີ່ມີຄວາມນຸ້ມດີ ແລະ ມີລາຄາສູງ, ຄວນໃຊ້ຈອກແກ້ວທີ່ໂປງໃສໃນການຊີ້ນໍ້າຊາ. ສໍາລັບຊາຂຽວລະດັບກາງ ແລະ ສູງ, ເຊັ່ນ, ຊາວຊິ່ງ, ຈູຊາ, ແລະ ຫົ່ງຊິ່ງເປັນຕົ້ນ, ແມ່ນໃຊ້ນາຈິບ ແລະ ແກ້ຄວາມຫົວນໍ້າ, ຄວນຊີ້ນໍ້າ

ຊາດ້ວຍຈອກເຄື່ອງເຄືອບ. ຊາຂຽວລະດັບກາງ ແລະ ລະດັບຕໍ່າມີທາດໃບຫຼາຍ, ມີກິ່ນປຸກ ແລະ ຫິນຫານຊົງໄດ້ຫຼາຍເທື່ອ, ຄວນໃຊ້ເຕົ້ານໍ້າຊາ. ຖ້າວ່າໃຊ້ເຕົ້ານໍ້າຊາຊົງໃບຊາທີ່ນຸ້ມດີ, ຈະມີນໍ້າຫຼາຍ ແລະ ອຸນຫະພູມຫຼຸດຕໍ່າລົງຍາກ, ເຮັດໃຫ້ໃບຊາຖືກຕົ້ມຈົນສຸກ, ເຮັດໃຫ້ໃບຊາເສຍກິ່ນຫອມແຫ່ງຄວາມສົດຊື່ນ.

ສອງ, ຊາແດງ: ຕາມປົກກະຕິແລ້ວ, ການຊີ້ນໍ້າຊາແດງລະດັບສູງ ແລະ ຊາແດງຊຽວຈົງນັ້ນ, ຈະເລືອກເອົາຖ້ວຍທີ່ມີຝາ, ເຊິ່ງເປັນເຄື່ອງເຄືອບສີຂາວ ແລະ ເຮັດດ້ວຍແກ້ວ. ໃນດ້ານໜຶ່ງ, ນໍ້າຊາແດງລະດັບສູງຈະມີສີແດງສົດໆ, ເຄື່ອງເຄືອບທີ່ເປັນສີຂາວ ແລະ ສີນໍ້າມືມັນຈະສະແດງໃຫ້ເຫັນສີນໍ້າຊາແດງຢ່າງແທ້ຈິງ, ເຊິ່ງສະດວກໃຫ້ແກ່ການຊີ້ນໍ້າຊາ. ໃນອີກດ້ານໜຶ່ງ, ການໃຊ້ຖ້ວຍມີຝາຈະສາມາດແຜ່ກິ່ນຫອມ ແລະ ລົດຊາດຂອງຊາແດງ, ຈະບໍ່ທໍາລາຍລົດຊາດຂອງໃບຊາ, ເຊິ່ງ

ສະດວກໃຫ້ແກ່ການຊົມນ້ຳຊາ ແລະ ດົມກິ່ນຫອມ.ສຳລັບຊາແດງຮູບແທ່ນແລ້ວ,ເຕົ້າຊົງນ້ຳຊາທີ່ເປັນເຄື່ອງປັ້ນດິນເຜົາຈີ່ຊ່າຈະເປັນທາງເລືອກທີ່ດີ,ຈະເຮັດໃຫ້ຊາແດງມີລົດຊາດອັນເຂັ້ມຂຸ້ນເປັນເວລາດົນ.

ສາມ,ຊາອູໂລງ: ຊາອູໂລງຕົ້ນຕໍແບ່ງອອກເປັນ 4 ປະເພດ,ຄື: ຊາອູໂລງມົນນານ(ເຊັ່ນ:ເທຍກ່ວນອິນ),ຊາອູໂລງມົນເປີຍ(ເຊັ່ນ: ຕ້າຫົງພາວ),ຊາອູໂລງກວາງຕຸ້ງ(ເຊັ່ນ: ຕ່ານຊົງ),ແລະ ຊາອູໂລງໄຕ້ຫວັນ(ເຊັ່ນ: ອູໂລງຕົ້ງຕິງ).ສຳລັບຊາອູໂລງມົນນານ, ໂດຍສະເພາະແມ່ນເທຍກ່ວນອິນແລ້ວ,ນອກຈາກຈີບຊົມນ້ຳຊາ ແລະ ດົມກິ່ນຫອມແລ້ວ,ການແຍງເບິ່ງຄວາມງາມຂອງໃບຊາກໍ່ສຳຄັນຫຼາຍ,ຖ້າຊົມດ້ວຍຖ້ວຍມີຝາແລ້ວກໍ່ມີຄວາມສະດວກໃຫ້ແກ່ຜູ້ດື່ມນ້ຳຊາໃນການຊົມຄວາມງາມຂອງໃບຊາ ແລະ ດົມກິ່ນຫອມ.ສຳລັບຊາອູໂລງມົນເປີຍ ແລະ ຊາອູໂລງກວາງຕຸ້ງແລ້ວ,ການຊົງນ້ຳຊາດ້ວຍຖ້ວຍມີຝາຈະສາມາດເຮັດໃຫ້ໃບຊາມີລົດຊາດ ແລະ ກິ່ນຫອມຍິ່ງຂຶ້ນ,ຖ້າຊົງດ້ວຍເຕົ້າເຄື່ອງປັ້ນດິນເຜົາຈີ່ຊ່າ,ຈະເຮັດໃຫ້ນ້ຳຊາມີລົດຊາດອັນເຂັ້ມຂຸ້ນ,ກິ່ນຫອມກໍ່ບໍ່ຈິດຈາງ

ທ່າງຫາຍໄປ.ການຊົງນ້ຳຊາດ້ວຍເຕົ້ານ້ຳຊາຈີ່ຊ່າ,ຄວນໃຊ້ເຕົ້າໜ່ວຍດຽວ ໂດຍສະເພາະໃນການຊົງນ້ຳຊາຊະນິດໜຶ່ງ,ບໍ່ຄວນໃຊ້ເຕົ້າໜ່ວຍດຽວຊົງນ້ຳຊາຫຼາຍຊະນິດ,ຖ້າບໍ່ດັ່ງນັ້ນຈະເຮັດໃຫ້ລົດຊາດນ້ຳຊາປົນກັນ.

ສີ່, ຊາດອກໄມ້: ການຊົງນ້ຳຊາດອກໄມ້ລະດັບສູງ,ເຊັ່ນ,ຊາມາວເຜິ້ງ,ຊາອິນຫາວ ແລະ ຊາໂລງຈູ່ ທີ່ມີໃບຊານຸ່ມດີນັ້ນ,ຄວນໃຊ້ຈອກແກ້ວທີ່ໂປ່ງໃສ.ໃນເວລາຊົງນ້ຳຊາ,ວາງຈອກໄວ້ໃນຈານຮອງ,ໃສ່ໃບຊາ 2-3 ກູ້າມ,ຊົງດ້ວຍນ້ຳຮ້ອນທີ່ມີອຸນຫະພູມປະມານ 90 ອົງສາ,ຫຼັງຈາກນັ້ນກໍ່ອັດຝາໄວ້ເພື່ອປ້ອງກັນບໍ່ໃຫ້ກິ່ນຫອມຈາງຫາຍໄປ. ການຊົງໃບຊາດອກໄມ້ລະດັບກາງ,ຄວນໃຊ້ຈອກເຄື່ອງເຄືອບສີຂາວທີ່ມີຝາອັດ,ຊົງດ້ວຍນ້ຳຮ້ອນ 100 ອົງສາແລ້ວອັດຝາໄວ້,ຫຼັງຈາກນັ້ນປະມານ 5 ນາທີກໍ່ດົມກິ່ນຫອມ ແລະ ຊົມລົດຊາດຂອງນ້ຳຊາ.ການຊົງນ້ຳຊາດອກໄມ້ລະດັບກາງ ແລະ ຕ່າງຟຸ່ນຊາດອກໄມ້,ຄວນໃຊ້ເຕົ້ານ້ຳຊາທີ່ເປັນເຄື່ອງເຄືອບສີຂາວ,ຍ້ອນວ່ານ້ຳຮ້ອນອ່າວຫຼາຍໃນເຕົ້ານ້ຳຊາ,ຈຶ່ງສາມາດຮັກສາຄວາມຮ້ອນດີກວ່າຈອກຊາ.



ບໍລິສັດ ສາຍຟ້າ ເຟີນີເຈີ ລາວ ຈຳກັດ

老挝赛发红木家具有限公司



总经理：兰娜姬孔赛

老挝电话：856-20-58610597、29937947、59656828
老挝厂址：老挝万象往南部44公里、向右转500米

ທີ່ຢູ່:ທາງເລກທີ 13 ໄຕ້,ຫລັກທີ43,ບ້ານດອນໂຮ່,ເມືອງປາກງື່ມ,ແຂວງນະຄອນຫຼວງວຽງຈັນ



ຮຽນພາສາຈີນ

文 / 杨晓梅 蓝天

一、日常用语
ຄໍາເວົ້າທີ່ໃຊ້ປະຈຳວັນ

情景会话：聊聊名人苏轼

ສົນທະນາ: ລົມກັບທ່ານຊູຊີ (sushi)ຄົນຊື່ດັງ

nǐ zhī dào xī jìn píng yòng diǎn zhōng
A. 你 知 道 《习 近 平 用 典》 中

yǐn yòng diǎn gù zuì duō de gǔ dài míng
引 用 典 故 最 多 的 古 代 名

rén shì shuí ma
人 是 谁 吗?

ທ່ານຮູ້ຈັກບໍ່ວ່າ《ທ່ານສີຈິນຜິງນໍາໃຊ້ສໍານວນບູຮານ》ແມ່ນໄດ້ນໍາໃຊ້ຂອງຜູ້ໃດຫຼາຍກວ່າໝູ່?

dāng rán zhī dào shì sòng dài wén xué
B. 当 然 知 道！ 是 宋 代 文 学

jiā zhèng zhì jiā sū shì xí zǒng shū jì
家、 政 治 家 苏 轼。 习 总 书 记

duō cì biǎo shì tā hěn xǐ huan sū shì de
多 次 表 示 他 很 喜 欢 苏 轼 的

yí jù míng yán zuò guān qí biàn ér bù
一 句 名 言：“ 坐 观 其 变 而 不

wéi zhī suǒ zé kǒng zhì yú bù kě jiù zhè
为 之 所， 则 恐 至 于 不 可 救。” 这

duàn huà biǎo dá de sī xiǎng shì zuò guān
段 话 表 达 的 思 想 是“ 坐 观

qí biàn ér bú duì huò luàn cǎi qǔ cuò shī
其 变” 而 不 对 祸 乱 采 取 措 施，

nà me huò luàn jiù huì fā zhǎn dào wú kě
那 么 祸 乱 就 会 发 展 到 无 可

wǎn huí de dì bù
挽 回 的 地 步。

ແມ່ນອນຮູ້ຈັກ. ແມ່ນຂອງທ່ານ ຊູຊີ ນັກວັນນະຄະດີ,ນັກການເມືອງລາຊະວົງສົງ.ທ່ານ ສີຈິນຜິງ ກ່າວຫຼາຍເທື່ອວ່າ,ທ່ານມັກຄໍາສຸພາສິດຄໍາໜຶ່ງຂອງທ່ານ ຊູຊີ ທີ່ວ່າ,ນັ່ງເບິ່ງການປ່ຽນແປງຂອງມັນ,ແຕ່ບໍ່ນໍາໃຊ້ມາດຕາການປະຕິບັດຮັບມືຕໍ່ໄພພິບັດ,ໄພພິບັດກໍຈະຕ້ອງຂະຫຍາຍເຖິງບາດກ້າວທີ່ກອບກູ້ເອົາຄືນບໍ່ໄດ້.

shì de sū shì bú dàn shì sòng dài zuì
A. 是 的， 苏 轼 不 但 是 宋 代 最

zhù míng de wén xué jiā ér qiě yě shì
著 名 的 文 学 家， 而 且 也 是

zhèng zhì jiā
政 治 家。

ແມ່ນແທ້,ທ່ານຊູຊີບໍ່ພຽງແຕ່ເປັນນັກວັນນະຄະດີທີ່ມີຊື່ສຽງໂດ່ງດັງສຸດເທົ່ານັ້ນທັງເປັນນັກການເມືອງລາຊະວົງສົງອີກດ້ວຍ.

wǒ zhī dào tā wéi guān nián jīng lì guò
B. 我 知 道 他 为 官 40 年， 经 历 过

sān cì jù dà de cuò zhé dàn yì zhí jiān chí
三 次 巨 大 的 挫 折， 但 一 直 坚 持

wéi guān yǐ mín wéi běn lǐ zhèng yǐ lián
为 官 以 民 为 本， 理 政 以 廉

wéi shàng
为 上。

ອ້ອຍຮູ້ຈັກລາວເປັນເຈົ້ານາຍ 40 ປີ,ໄດ້ປະສົບຄວາມພ່າຍແພ້ອັນມະ

ຫາສານ 3 ຄັ້ງ,ແຕ່ວ່າ,ລາວຍັງຄົງຍຶດໝັ້ນເປັນເຈົ້ານາຍຖືປະຊາຊົນເປັນກົກ,ປົກຄອງລັດດ້ວຍຈິດໃຈກົງໄປກົງມາສຸດຈະລິດເປັນຫຼັກ.

sū shì de fù qīn shì sū xún jí sān zì
A. 苏 轼 的 父 亲 是 苏 洵， 即 《三 字 经》
jīng lǐ tí dào de èr shí qī shǐ fā fèn
①里 提 到 的 “二 十 七， 始 发 奋”

de sū lǎo quán sū shì qí míng shì yuán
的“ 苏 老 泉”。 苏 轼 其 名 “轼”， 原

yì wéi chē qián de fú shǒu qǔ qí mò mò wú
意 为 车 前 的 扶 手， 取 其 默 默 无

wén què fú wēi jiù kùn bù kě huò quē zhī
闻 却 扶 危 救 困， 不 可 或 缺 之

yì sū shì chéng míng hòu de bié chēng shì
意； 苏 轼 成 名 后 的 别 称 是

sū dōng pō
苏 东 坡。

ພໍ່ຂອງທ່ານຊູຊີແມ່ນ ຊູຊຸນ,ຄື:ຢູ່ໃນ 《ຄໍາພິສາມໂຕ》ເວົ້າວ່າ“ຊາວເຈັດປີ,ເລິ່ມປາກບັ້ນ”ກໍແມ່ນ ຊູລາວຊວຽນ ແລ້ວ.ຊື່ ຊູຊີ ຂອງລາວເຊິ່ງມີຄວາມໝາຍເດີນແມ່ນຮາວຂອງລົດແກວນ,ນໍາເອົາຊື່ສຽງໂດ່ງດັງ,ຊໍາພັດອັນຊູຄວາມອັນຕະລາຍ,ກອບກູ້ເອົາຄົນທຸກຍາກ.ທີ່ມີຄວາມໝາຍອາດເຂີນບໍ່ໄດ້.ຫລັງຈາກ ຊູຊີ ມີຊື່ສຽງແລ້ວ,ປ່ຽນຊື່ເປັນຊູຕຸງໂພ.

ò zhè ge wǒ zhī dào sū dōng pō hái shì
B. 哦， 这 个 我 知 道， 苏 东 坡 还 是

měi shí jiā zhù míng de cài yáo dōng pō
美 食 家， 著 名 的 菜 肴“ 东 坡

ròu jiù shì sū dōng pō chuàng zhì de ma
肉” 就 是 苏 东 坡 创 制 的 嘛！

ໂອ່,ອັນນີ້ອ້ອຍຮູ້ຈັກເດີ, ທ່ານ ຊູຕຸງໂພ ຍັງເປັນນັກແຕ່ງອາຫານທີ່ແຊບມົວ,ອາຫານຊື່ນໝູຕຸງໂພທີ່ມີຊື່ສຽງກໍແມ່ນທ່ານຊູຕຸງໂພຄົ້ນຄິດຜະລິດສ້າງອອກມາ.

guān yú tā de zhè yì shēng hòu rén yǒu
A. 关 于 他 的 这 一 生， 后 人 有

xǔ duō píng jià qí zhōng lín yǔ táng de
许 多 评 价， 其 中 林 语 堂 的

gài kuò hěn yǒu yì si shuō sū shì shì yí
概 括 很 有 意 思， 说 苏 轼 是“ 一 个 百 姓 的 朋 友、 一 个 大 文 豪、

dà shū fǎ jiā chuàng xīn de huà jiā yí
大 书 法 家、 创 新 的 画 家、 一

wèi yú jiā xiū xíng zhě fó jiào tú jù rú
位 瑜 伽 修 行 者 佛 教 徒、 巨 儒

zhèng zhì jiā yí gè huáng dì de mì shū
政 治 家、 一 个 皇 帝 的 秘 书、

jiǔ xiān hòu dào de fǎ guān yí wèi zài
酒 仙、 厚 道 的 法 官、 一 位 在

zhèng zhì shàng zhuān chàng fǎn diào de
政 治 上 专 唱 反 调 的

rén
人。”

ຖືກແລ້ວ,ກ່ຽວກັບໄລຍະຊົ່ວຊີວິດຂອງທ່ານ,ຜູ້ຄົນລ້ຽນຫລັງຕີລາຄາດີຕໍ່ທ່ານແມ່ນມີຫຼາຍ,ໃນນັ້ນ,ຄໍາຕີລາຄາຂອງທ່ານ ລົມຢູ່ຖັງ ຕໍ່ຊູຕຸງໂພມີຄວາມໝາຍອິຫລິ,ທີ່ວ່າ:ເວົ້າວ່າຊູຕຸງໂພເປັນເຜື່ອນຜູ້ໜຶ່ງຂອງລາຊະດອນ,ແມ່ນປາລາມາຈານວັນນະຄະດີທີ່ຍິ່ງໃຫຍ່ຜູ້ໜຶ່ງ,ນັກສິລະປະການຂຽນໂຕໜັງສືຈົນໃຫຍ່ຜູ້ໜຶ່ງ,ນັກແຕ້ມພາບປະດິດສ້າງໃໝ່ຜູ້ໜຶ່ງ,ສາສະນິກະຊົນສາສະໜາພຸດທີ່ບໍາເພັນຢູ່ກາຜູ້ໜຶ່ງ,ນັກການເມືອງຂົງຈີ່ທີ່ຍິ່ງໃຫຍ່ຜູ້ໜຶ່ງ,ເລຂານຸການຜູ້ໜຶ່ງຂອງເຈົ້າຊີວິດ,ເທວະດາກິນເຫຼົ້າ,ຜູ້ຝຶພາກສາທີ່ຊື່ສັດຜູ້ໜຶ່ງ,ຜູ້ທີ່ມີຄວາມເຕັ້ນສະເລາະຄັດຄ້ານທາງການເມືອງຜູ້ໜຶ່ງ.

duì rú guǒ xiǎng duì sū shì yǒu gèng jiā
B. 对， 如 果 想 对 苏 轼 有 更 加

shēn rù de le jiě kě yǐ qù dú dú yǒu
深 入 的 了 解， 可 以 去 读 读 有

guān tā de yī xiē zhuàn jì hé shī zuò
关 他 的 一 些 传 记 和 诗 作。

ຖືກແລ້ວ.ຖ້າຫາກວ່າ,ຈະຕ້ອງເຂົ້າໃຈຢ່າງເລິກເຊິ່ງຍິ່ງຂຶ້ນຕໍ່ຊູຊີ,ຈຶ່ງໄປອ່ານເລື່ອງປະຫວັດ ແລະ ບົດປະພັນຂອງທ່ານໄດ້.

注释：ໝາຍເຫດ:

①《三字经》是中国古代经典中最通俗的读本。在格式上，三字一句朗朗上口，取材包括文学、历史、哲学、天文地理、人伦义理、忠孝节义等等，背诵《三字经》的同时，就了解了常识、传统国学及历史故事，以及故事内涵中的做人做事道理。

《ຄໍາພິສາມໂຕ》ແມ່ນປຶ້ມອ່ານງ່າຍທີ່ສຸດໃນສໍານວນບູຮານຈີນ,ທາງດ້ານຮູບແບບສາມ ໂຕໜັງສືເປັນປະໂຫຍກໜຶ່ງອ່ານລ່ຽນດີເຊິ່ງເລືອກເອົາມາຈາກວັນນະຄະດີ,ປະຫວັດສາດ,ອຸຕຸນິຍົມ,ພູມິສາດ,ຄວາສໍາພັນມະນຸດສາດ,ຊື່ສັດກະຕັນຍູ,ແລະ ອື່ນໆໃນຂະນະທ່ອງຂຶ້ນໃຈ《ຄໍາພິສາມໂຕ》ນັ້ນ,ກໍຈະເຂົ້າໃຈຄວາມຮູ້ຮອບຕົວ,ປະຫວັດສາດບູຮານຄະດີທີ່ເປັນມູນເຊື້ອ,ແລະ ນິທານປະຫວັດສາດ ແລະ ເຫດຜົນເປັນຄົນຈາກເນື້ອໃນນິທານປະຫວັດສາດ .

二、词汇积累 ສະສົມຄໍາສັບ

kǒng pà
恐 怕
ຢ້ານວ່າ,ອາດຈະ

tiān qì mēn rè kǒng pà jiù yào xià yǔ le
天 气 闷 热， 恐 怕 就 要 下 雨 了。
ອາກາດຮ້ອນເອົ້າ,ອາດຈະມີຝົນຕົກລະ.

kuān
宽
ກວ້າງ

liè chē kāi dòng yǐ hòu yōng jǐ de chē
列 车 开 动 以 后， 拥 挤 的 车

xiāng lüè wéi kuān sōng le yì xiē
厢 略 为 宽 松 了 一 些。
ເມື່ອລົດໄຟອອກເດີນທາງແລ້ວ, ຕູ້ລົດທີ່ແອອັດຈະກວ້າງຂວາງເລິກນ້ອຍ.

kùn
困
ເມື້ອຍ

tā dǎ hā qian biǎo míng tā kùn le
她 打 哈 欠 表 明 她 困 了
ນາງຫາວນອນແລ້ວ,ສະແດງໃຫ້ເຫັນວ່ານາງເມື້ອຍແລ້ວ.

kùn nan
困 难
ຫຍຸ້ງຍາກ

kùn nan shì kuáng fēng qiáng zhě shì fēng
困 难 是 狂 风， 强 者 是 风

zhōng de fān ruò zhě shì fēng zhōng de shā
中 的 帆， 弱 者 是 风 中 的 沙。
ຄວາມຫຍຸ້ງຍາກແມ່ນລົມພະຍຸ,ຜູ້ເຂັ້ມແຂງແມ່ນໃບເຮືອໃນລົມພະຍຸຜູ້ອ່ອນແອແມ່ນຂີ້ຊາຍໃນລົມພະຍຸ.

kuò dà
扩 大
ຂະຫຍາຍ

biān jí men zhèng zài tāo lùn kuò dà zhàn
编 辑 们 正 在 讨 论 扩 大 《 占

bā fā xíng liàng de jiàn yì
芭 》 发 行 量 的 建 议。

ບັນດາບັນນາທິການກໍາລັງອະພິປາຍຂໍ້ສະເໜີກ່ຽວກັບການຂະຫຍາຍຈໍານວນພິມຈໍາໜ່າຍຂອງວາລະສານຈໍາປາ.

三、文化知识 ຄວາມຮູ້ວັດທະນະທໍາ

1.但愿苍生俱饱暖，不辞辛苦出山林（dàn yuàn cāng shēng jù bǎo nuǎn bù cí xīn kǔ chū shānlín）。
ມີຄວາມປາຖະໜາໃຫ້ລາດຊະດອນກິນອົ່ມນຸ່ງອຸ່ມ,ບໍ່ຢ້ານທຸກຍາກເພື່ອປະຊາຊົນ.

释义：本句出自明代名臣于谦所作的《咏煤炭》诗。作者以煤炭自喻，托物言志，抒发了自己为民效力的抱负和情怀。

ການອະທິບາຍຄວາມໝາຍ : ປະໂຫຍກນີ້ອອກມາຈາກກາບກອນຂອງ ເສນາບໍດີຕິງຊຽນລາຊະວົງໜຶ່ງ . ຜູ້ຂຽນອຸປະນາເອງດ້ວຍຖ່ານຫີນ , ເວົ້າຄວາມມັ່ງມາດປາຖະໜາດ້ວຍວັດຖຸສິ່ງຂອງ , ລະບາຍຄວາມມັ່ງ ມາດປາຖະໜາ ແລະ ອາລົມຈິດຂອງຕົນເພື່ອຮັບໃຊ້ປະຊາຊົນ .

解读 : 习近平在《干在实处 走在前列·在检查节日市场供应和物价情况时的讲话》等文中引用这句话, 就是要求各级干部以“天下大事, 必作于细”的态度抓实做细民生工作, 努力办实每件民生小事。他在不同场合都说过, “心无百姓莫为官”。为官一任, 就要造福一方; 手握公权, 就要为民办事。

ການບັນລະຍາຍ : ຄໍາໂອວາດຂອງທ່ານ ສີຈິນຜິງ ກ່າວຢູ່ໃນ《ເຮັດແທ້ທໍາຈິງ, ຍ່າງຢູ່ແຖວໜ້າ. ໃນເວລາກວດກາການສະໜອງຕະຫລາດ ວັນບຸນ ແລະ ສະພາບການລາຄາສິ່ງຂອງ》ໄດ້ນໍາໃຊ້ຄໍາກອນປະ ໂຫຍກດັ່ງກ່າວນີ້. ພາຍຄວາມວ່າຮ້ອງຂໍພະນັກງານທຸກຂັ້ນຈະຕ້ອງຖື ເອົາທ່າທີ່ເຮັດວຽກບ້ານການເມືອງຈໍາຕ້ອງເຮັດໃຫ້ລະອຽດລະອໍກໍາ ແໜ້ນເຮັດວຽກຊີວິດການເປັນຢູ່ຂອງປະຊາຊົນໃຫ້ລະອຽດ, ພະຍາຍາມ ເຮັດວຽກນ້ອຍຊີວິດການເປັນຢູ່ຂອງປະຊາຊົນທຸກປະການໃຫ້ດີ. ທ່ານ ໄດ້ເຄີຍເວົ້າຫຼາຍເທື່ອໃນສະພາບແວດລ້ອມແຕກຕ່າງກັນ. “ໃນໃຈບໍ່ມີ ປະຊາຊົນຢາເປັນເຈົ້ານາຍ”. ເປັນເຈົ້ານາຍສະໄໝໜຶ່ງ, ກໍຈະຕ້ອງສ້າງ ຄວາມຜາສຸກແກ່ປະຊາຊົນ; ມີກໍາສິດອໍານາດ, ກໍຈະຕ້ອງເຮັດວຽກໃຫ້ ປະຊາຊົນ.

2. 乐民之乐者, 民亦乐其乐; 忧民之忧者, 民亦忧其忧 (lè mín zhī lè zhě mín yì lè qí lè yōu mín zhī yōu zhě mín yì yōu qí yōu) ຜູ້ທີ່ເພື່ອຄວາມມ່ວນຊື່ນຂອງປະຊາຊົນເປັນຄວາມມ່ວນຊື່ນ, ປະຊາ ຊົນກໍຈະຖືຄວາມມ່ວນຊື່ນຂອງລາວເປັນຄວາມມ່ວນຊື່ນ. ຜູ້ທີ່ຖືຄວາມ ທຸກຂອງປະຊາຊົນເປັນຄວາມທຸກ, ປະຊາຊົນກໍຈະຕ້ອງຖືຄວາມທຸກ ຂອງລາວເປັນຄວາມທຸກ.

释义 : 上面这段话是孟子①对齐宣王②说的。意思是说, 以百姓的快乐为快乐的人, 百姓也会以他的快乐为快乐; 以百姓的忧愁为忧愁的人, 百姓也会以他的忧愁为忧愁。孟子认为人民是国家的主体, 君主要想保证邦固国宁, 就必须得民心、顺民意, 与民同乐, 这样才能得到人民的爱戴拥护。【注: ①孟子(约公元前372年—公元前289年)是孔子学说的继承者, 儒家的重要代表人物, 因孔子被尊为圣人, 所以世人尊称孟子为“亚圣”, 并将两人的思想合称为“孔孟之道”; ②齐宣王是战国时期的齐国第五代国君(公元前319—公元前301年在位), 在位期间集中了儒、墨、道、法等各学派的学人, 著书立说, 开展学术研究, 形成了前所未有的百家争鸣, 创造了中国灿烂的“先秦文化”。】

ການອະທິບາຍຄວາມໝາຍ : ມັ່ງຈີເວົ້າຕໍ່ກັບເຈົ້າຊີວິດຈີຊຽນຫວ່າງ, ມັ່ງຈີເວົ້າວ່າ, ປະຊາຊົນເປັນສ່ວນປະກອບຫຼັກຂອງລັດ, ເຈົ້າແຜ່ນດິນ ຢາກຮັບປະກັນລັດພື້ນຄົງສະຫງົບ, ກໍຈໍາຕ້ອງໄດ້ຮັບຄວາມນິຍົມຈາກ ປະຊາຊົນ, ຖືກໃຈກັບປະຊາຊົນ, ຮ່ວມທຸກຮ່ວມສຸກກັບປະຊາຊົນ, ເມື່ອ ເປັນແນວນີ້ແລ້ວ, ຈິ່ງຈະໄດ້ຮັບການອຸ້ມອູ ແລະ ສະໜັບສະໜູນຈາກ ປະຊາຊົນ. ພາຍເຫດ : (1) . ມັ່ງຈີແມ່ນຜູ້ສືບຕໍ່ຂອງຫຼັກສູດຂົງຈີ (ກ່ອນ ຄ.ສ ປີ 372- ກ່ອນ ຄ.ສປີ 289) . ບຸກຄົນຕົວແທນທີ່ ສໍາຄັນຂອງຫຼັກສູດຂົງຈີ . ເນື່ອງຈາກວ່າ, ຂົງຈີຖືກເອີ້ນວ່ານັກປັດຊະ ຍາ, ດັ່ງນັ້ນ, ຜູ້ຄົນໂລກເອີ້ນລາວເປັນນັກປັດຊະຍາສໍາຮອງ . ເອົາແນວ ຄິດທັງສອງຄົນເອົາເປັນທິດສະດີຂົງມັ່ງ; (2) . ເຈົ້າຊີວິດຈີຊຽນ ຫວ່າງເປັນສະໄໝທີ 5 ຂອງລັດຈີໃນສະໄໝຈັນກວາ (ກ່ອນ ຄ.ສ ປີ 319-- ກ່ອນ ຄ.ສ ປີ 301 ປະຈໍາໜ້າທີ່) . ໃນໄລຍະຄອງອໍາ ນາດນັ້ນ, ໄດ້ລວມສູນນັກຮຽນຮູ້ທຸກຝາກຝາຍຄື : ຂົງຈີ, ເມີຈີ, ຕ່າວ, ຝາ, ແຕ່ງປື້ມຕັ້ງຫຼັກສູດ, ດໍາເນີນການຄົ້ນຄວ້າວິຊາການ, ໄດ້ປະດິດ ສ້າງເປັນວັດທະນະທໍາກ່ອນລາຊະວົງສິນທີ່ຮຸ່ງເຮືອງເຫຼືອງເຫຼ້ອມຂອງ ຈີນ .

解读 : 习近平在《之江新语·为民办实事成于务实》等文中引用这段话, 就是要强调, 鱼水之情从来都是相互的, 党员干部如果能够倾心为民, 乐民之乐、忧民之忧, 群众同样会以德报德, 这样就能赢得群众发自内心的拥护和支持, 实现党群关系的良性互动, 在新时期重叙鱼水情谊。

ການອະທິບາຍ : ທ່ານສີຈິນຜິງນໍາໃຊ້ປະໂຫຍກນີ້ຢູ່ໃນບົດຄວາມ《ຈີ ຈຽງຊົນຢູ່, ເຮັດວຽກເພື່ອປະຊາຊົນ, ຈະໄດ້ຮັບຜົນສໍາເລັດຢູ່ນໍາເຮັດ ແທ້ທໍາຈິງ》. ກໍແມ່ນເນັ້ນໜັກຄວາມຮັກແພງລະຫວ່າງປາກັບນໍ້າແຕ່ ໃດມາກໍເປັນສິ່ງເພິ່ງພາເຊິ່ງກັນ ແລະ ກັນ . ພະນັກສະນາຊິກຝັກຖ້າ ຫາກວ່າຕັ້ງໃຈເພື່ອປະຊາຊົນ, ຜູ້ທີ່ເພື່ອຄວາມມ່ວນຊື່ນຂອງປະຊາຊົນ ເປັນຄວາມມ່ວນຊື່ນ, ປະຊາຊົນກໍຈະຖືຄວາມມ່ວນຊື່ນຂອງລາວເປັນ ຄວາມມ່ວນຊື່ນ. ຜູ້ທີ່ຖືຄວາມທຸກຂອງປະຊາຊົນເປັນຄວາມທຸກ, ປະຊາ ຊົນກໍຈະຕ້ອງຕອບບຸນແທນຄຸນເໝືອນກັນ . ເມື່ອເປັນແນວນີ້ແລ້ວ, ກໍຈະ ໄດ້ຮັບການສະໜັບສະໜູນ ແລະ ອຸ້ມອູຈາກປະຊາຊົນທີ່ເກີດມາຈາກ ໃນຄວາງໃຈ . ບັນລຸເຖິງການຊ່ວຍອູກັນຄວາມພົວພັນລະຫວ່າງຝັກກັບ ປະຊາຊົນໄດ້, ໃນໄລຍະໃໝ່ຈະຕ້ອງເວົ້າມິດຕະພາບຄວາມພົວພັນລະ ຫວ່າງປາກັບນໍ້າອີກ .



SKY SUPERMARKET 入驻爱的市场



ທ່າແຮງ

1. ທ່າແຮງດ້ານທີ່ຕັ້ງ: ເປັນຊັບພະສິນຄ້າແບບກວມລວມທີ່ໃຫຍ່ທີ່ສຸດໃນປະເທດ, ການຄົມມະນາຄົມສະດວກສະບາຍ, ຫ່າງຈາກໃຈກາງ ເມືອງປະມານ10ນາທີ. ໄລຍະຫ່າງທາງຊື່ ຈາກທາດຫລວງປະມານ2000ແມັດ, ຫ່າງຈາກຫໍປະຊຸມແຫ່ງຊາດ20ແມັດ, ຈໍານວນຄົນ-ມາ ແຕ່ລະມື້ບໍ່ຫລຸດ30,000ເທື່ອຄົນ.
2. ທ່າແຮງດ້ານສິ່ງອໍານວຍຄວາມສະດວກຄົບວົງຈອນ: ມີບ່ອນຈອດລົດໃຫຍ່3000ບ່ອນ, ບ່ອນຈອດລົດຈັກ20,000ບ່ອນ. ເນື້ອທີ່ດໍາເນີນ ທຸລະກິດ70,000ຕາແມັດ. ມີເຄື່ອງເຢັນໃຫຍ່ບໍລິການຕະຫລອດມື້. ມີສູນຊັບພະສິນຄ້າຂະໜາດໃຫຍ່SKY SUPER MARKET ໂດຍ ການລົງທຶນຈາກຮົງກົງ ເປັນຜູ້ບໍລິຫານ. ມີສິນຄ້າເຄື່ອງນຸ່ງ, ເຄື່ອງສໍາອາງ, ເຄື່ອງເພັດປະດັບ ແລະ ເຄື່ອງໄອທິໂທລະສັບຕ່າງໆ ໃຫ້ທ່ານ ເລືອກຊື້. ເປັນຮ້ານຄ້າປອດພາສີພຽງຮ້ານດຽວໃນປະເທດ, ມີເຂດໃຫຍ່ບໍລິການອາຫານທີ່ໃຫຍ່ທີ່ສຸດໃນປະເທດ ແລະ ມີສວນນໍ້າທີ່ໃຫຍ່ ທີ່ສຸດໃນປະເທດ ຄ່ອຍບໍລິການທ່ານ. ມີຫ້ອງຈັດງານລ້ຽງ - ງານດອງ ແລະ ລົດທ່ຽວຊົມ ຄ່ອຍໃຫ້ບໍລິການທ່ານ. ເປັນສູນຊັບພະສິນຄ້າ ທີ່ໃຫຍ່ທີ່ສຸດໃນປະເທດ ທີ່ໃຫ້ບໍລິການດ້ານການຟັກຜ່ອນ, ການເລືອກຊື້ສິນຄ້າ, ການກິນ, ການນຸ່ງ- ຮົ່ມ, ທີ່ພັກອາໄສ, ການນໍາໃຊ້ ແລະ ການເດີນທາງ ຢ່າງຄົບວົງຈອນ.
3. ທ່າແຮງດ້ານວິຊາສະເພາະ: ມີທີມງານບໍລິຫານ- ຄຸ້ມຄອງ ທີ່ມາຈາກຫລາຍຕົວເມືອງແຄມທະເລ ທີ່ພັດທະນາແລ້ວໃນທະວີບອາຊີ, ຊຶ່ງ ລ້ວນແຕ່ມີບົດຮຽນປະສົບການບໍລິຫານ- ຄຸ້ມຄອງການຄ້າຂະໜາດໃຫຍ່ ເປັນເວລາຫລາຍກວ່າ11ປີ, ມີຄວາມສາມາດໃນການຄຸ້ມຄອງ - ບໍລິຫານທີ່ດີເລີດ, ມີການວິເຄາະຕົວເລກການຕະຫລາດທີ່ແມ່ນຫຍໍ້. ມີຄວາມສາມາດວິເຄາະການປ່ຽນແປງຂອງຕະຫລາດຢ່າງມີພຶດ ໄຫວ. ເປັນກໍາລັງໜຸ່ມຫລັງທີ່ແຂງແກ່ນ ໃຫ້ແກ່ການລົງທຶນຂອງທ່ານ.
4. ທ່າແຮງດ້ານລາຄາ: ລູກຄ້າທີ່ເຂົ້າມາຈັບຈ່ອງຮ້ານຂອງພວກເຮົາ ຈະໄດ້ຮັບການຍົກເວັ້ນຄ່າບໍລິການ- ຄຸ້ມຄອງ, ຄ່າອານາໄມ, ຄ່າໄຟຟ້າ - ນໍ້າປະປາ, ເຊິ່ງທ່ານຈະບໍ່ໄດ້ຮັບພາລະຄ່າໃຊ້ຈ່າຍໃດໆອີກ. ຄ່າເຊົ່າຮ້ານສູງສຸດພຽງແຕ່88 ໂດລາສະຫາລັດ/ແມັດກະເລ. ລູກຄ້າທີ່ເຊັນ ສັນຍາແລ້ວ ຈະໄດ້ຮັບຄູ່ບ່ອງຊື້ສິນຄ້າໃນຊັບພະສິນຄ້າພວກເຮົາ ເຊິ່ງມີມູນຄ່າສູງສຸດ 1,000,000 ກີບ . ມີຄ່າເຊົ່າຫລາຍປະເພດໃຫ້ ທ່ານເລືອກ, ເພື່ອອໍານວຍຄວາມສະດວກໃຫ້ແກ່ການຫມູນວຽນເງິນທຶນຂອງທ່ານ
5. ທ່ານແຮງດ້ານເວລາ: ເວລາຄົງເງິນ- ເງິນຄືເວລາ, ພວກເຮົາເປີດກິດຈະການ30ວັນ/ເດືອນ, 12ຊົ່ວໂມງ/ມື້, ມີໄລຍະເຊົ່າຫລາຍປະເພດ ໃຫ້ທ່ານເລືອກ, ໄລຍະເວລາເຊົ່າສັ້ນທີ່ສຸດແມ່ນ1ປີ, ສາມາດຕອບສະໜອງຄວາມຕ້ອງການການລົງທຶນຂອງທ່ານໄດ້ຕະຫລອດເວລາ. ພວກເຮົາໃຫ້ຄໍາໝັ້ນສັນຍາວ່າ ທຸກໆຮ້ານທີ່ໃຫ້ເຊົ່າຈະບໍ່ມີການຊື້- ຂາຍຮ້ານເດັດຂາດ, ມີແຕ່ໃຫ້ເຊົ່າເທົ່ານັ້ນ, ເຊິ່ງສາມາດຫລຸດຜ່ອນການ ໃຫ້ເຊົ່າຕໍ່ຂອງນັກລົງທຶນ, ເພື່ອເປັນການຫລຸດຜ່ອນຄວາມກົດດັນດ້ານຄ່າເຊົ່າໃຫ້ແກ່ລູກຄ້າ.

招商电话 : 020 - 5657 6161 ; 020 - 5657 5252. 座机: 030 - 990 6666.
地址: 爱的购物广场B1楼



SKY SUPERMARKET ໄດ້ເປີດໃຫ້ບໍລິການແລ້ວໃນ ITECC MARKET

SKY supermarket



I. ເງື່ອນໄຂໃນການຊຳລະເງິນຄ່າເຊົ່າຮ້ານ

1. ເນື້ອທີ່ຂອງຮ້ານໃນ SYK SUPERMARKET ບໍ່ຄືກັນ, ທີ່ຕັ້ງກໍບໍ່ຄືກັນ, ດັ່ງນັ້ນ ລາຄາເຊົ່າກໍຈະບໍ່ຄືກັນ, ເຊິ່ງສາມາດຈັດແບ່ງເປັນປະເພດຕ່າງໆດັ່ງລຸ່ມນີ້: (ເບິ່ງໃນແຜນທີ່ຫຼ້າພຽງ ທີ່ຄິດຕິດມາພ້ອມ).

- ປະເພດ A: 88 ໂຕລາສະຫະລັດ ຕໍ່ ແມັດກາແລ
- ປະເພດ B: 78 ໂຕລາສະຫະລັດ ຕໍ່ ແມັດກາແລ
- ປະເພດ C: 68 ໂຕລາສະຫະລັດ ຕໍ່ ແມັດກາແລ
- ປະເພດ D: 58 ໂຕລາສະຫະລັດ ຕໍ່ ແມັດກາແລ

II. ນະໂຍບາຍພິເສດດັ່ງລຸ່ມນີ້:

- A: ຊຳລະຄ່າເຊົ່າລ່ວງໜ້າ 3 ເດືອນ, ເງິນນັດຈຳລ່ວງໜ້າ 6 ເດືອນ, ສາມາດໄດ້ຮັບຄູປອນສິນຄ້າ SKY ຈຳນວນ 1 ໃບ (ມູນຄ່າ 300.000 ກີບ).
- B: ຊຳລະຄ່າເຊົ່າລ່ວງໜ້າ 1 ປີ, ສາມາດໄດ້ຮັບສ່ວນຫລຸດຄ່າເຊົ່າ 3%, ໄດ້ຮັບຄູປອນສິນຄ້າ SKY ຈຳນວນ 1 ໃບ (ມູນຄ່າ 500.000 ກີບ).
- C: ຊຳລະຄ່າເຊົ່າລ່ວງໜ້າ 2 ປີ, ສາມາດໄດ້ຮັບສ່ວນຫລຸດຄ່າເຊົ່າ 7%, ໄດ້ຮັບຄູປອນສິນຄ້າ SKY ຈຳນວນ 1 ໃບ (ມູນຄ່າ 800.000 ກີບ).
- D: ຊຳລະຄ່າເຊົ່າລ່ວງໜ້າ 3 ປີ, ສາມາດໄດ້ຮັບສ່ວນຫລຸດຄ່າເຊົ່າ 10%, ໄດ້ຮັບຄູປອນສິນຄ້າ SKY ຈຳນວນ 1 ປີ (ມູນຄ່າ 1.000.000 ກີບ).

一: 铺位租赁价格付款条件

1: SKY SUPERMARKET ພື້ນທີ່ຕ່າງໆ, ຈຳນວນຕ່າງໆ, ຈຳນວນຕ່າງໆ, ຈຳນວນຕ່າງໆ, ຈຳນວນຕ່າງໆ. (ພາບພື້ນທີ່ຕ່າງໆ)

A ຕຳແໜ່ງຕໍ່ຕາມລາຍຮູບ	B ຕຳແໜ່ງຕໍ່ຕາມລາຍຮູບ
C ຕຳແໜ່ງຕໍ່ຕາມລາຍຮູບ	D ຕຳແໜ່ງຕໍ່ຕາມລາຍຮູບ

二: 优惠细则如下:

- A: ຕຳແໜ່ງຕ່າງໆ ຈຳນວນ 3 ກຸ້ນ, ຈຳນວນ 6 ກຸ້ນ, ຈຳນວນ 300.000K
- B: ຕຳແໜ່ງຕ່າງໆ ຈຳນວນ 1 ກຸ້ນ, ຈຳນວນ 3% ຈຳນວນ 500.000K
- C: ຕຳແໜ່ງຕ່າງໆ ຈຳນວນ 2 ກຸ້ນ, ຈຳນວນ 7% ຈຳນວນ 800.000K
- D: ຕຳແໜ່ງຕ່າງໆ ຈຳນວນ 3 ກຸ້ນ, ຈຳນວນ 10% ຈຳນວນ 1.000.000K

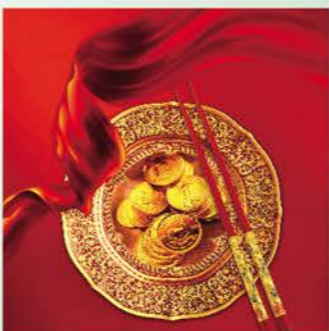

ເບີໂທສອບຖາມ : 020 - 5657 6161; 020 - 5657 5252 ເບີຕັ້ງໂຕະ : 030 - 990 6666
 ສະຖານທີ່ : ຊັ້ນ B1 ຮ້ານຊັບພະສິນຄ້າລາວໄອເຕັກ



SKY SUPERMARKET 入驻爱的市场

ແນະນຳຫຍໍ້ກ່ຽວກັບ SKY SUPERMARKET

ບໍລິສັດ SKY supermarket ຮຸ້ນສ່ວນຮັບຜິດຊອບ ຈຳກັດ (ສາຂາປະຈຳປະເທດລາວ) ສ້າງຕັ້ງໃນປີ 2014 ເປັນບໍລິສັດແບບໃໝ່ ທີ່ສ້າງຕັ້ງຂຶ້ນດ້ວຍເງິນລົງທຶນຂອງ ສປປ ຈີນ ແລະ ຮົງກົງ. ໂດຍໄດ້ຮັບການສະໜັບສະໜູນຈາກລັດຖະບານ ແລະ ຂົງເຂດຕ່າງໆໃນສັງຄົມ, ໄດ້ກາຍມາເປັນຮ້ານຊັບພະສິນຄ້າທີ່ໃຫຍ່ທີ່ສຸດ ແລະ ດີທີ່ສຸດຂອງປະເທດ SKY supermarket (ITECC Branch, 6300 ຕາແມັດ 8 ເຖິງເວລານັ້ນ, ສາມາດສະໜອງ 100 ກວ່າຕຳແໜ່ງງານໃຫ້ກັບທ້ອງຖິ່ນ, ຈະກາຍເປັນສູນການຄ້າທີ່ໃໝ່ອຸ່ມໃຫ້ກັບປະຊາຊົນລາວ.

ບໍລິສັດ SKY ຖືເອົາການພັດທະນາເສດຖະກິດ ແລະ ສ້າງຄວາມຈະເລີນຮຸ່ງເຮືອງໃຫ້ກັບຕະຫຼາດເປັນໜ້າທີ່ຂອງຕົນ ບໍລິສັດ SKY ຈະຜ່ານການບໍລິຫານແບບວິຊາຊີບ, ການຄຸ້ມຄອງແບບເປັນລະບົບ, ການບໍລິການດ້ວຍມາດຕະຖານ ເພື່ອສ້າງເປັນວິສາຫະກິດດີເດັ່ນທີ່ ຫັນສະໄໝ ໂດຍຖືເອົາ ' ຜົນປະໂຫຍດຂອງລູກຄ້າເປັນຈຸດເລີ່ມຕົ້ນ, ຖືເອົາຊື່ສຽງຂອງບໍລິສັດເປັນຈຸດຍືນ " ເປັນຫຼັກການພື້ນຖານຂອງການ ເຮັດວຽກ, ສະໜອງການບໍລິການທີ່ດີເດັ່ນຢ່າງຮອບດ້ານ ແລະ ຫລາຍສະດັບໃຫ້ກັບລູກຄ້າ.

ບັດຈຸບັນ ບໍລິສັດ SKY ພວມອອກແຮງສ້າງສູນການຄ້າຂະໜາດໃຫຍ່ແຫ່ງທຳອິດຂອງລາວ ຄື SKY supermarket ບໍລິສັດ SKY ຈະນຳເອົາແນວຄວາມຄິດການບໍລິຫານວິສາຫະກິດຂາຍຍ່ອຍແບບສາກົນປະສານສົມທົບກັບຈຸດພິເສດຂອງຕະຫຼາດຂອງລາວ ເພື່ອສ້າງ ໃຫ້ເປັນສູນການຄ້າທີ່ມີການບໍລິການທີ່ດີເດັ່ນ, ມີລາຄາສິນຄ້າທີ່ຖືກ ແລະ ມີປະເພດສິນຄ້າທີ່ອຸດົມສົມບູນ ເພື່ອປະຊາຊົນລາວສາມາດສຳ ພັດກັບວິຖີຊີວິດຊອບບຸນກາງເມືອງທີ່ຫັນສະໄໝດ້ວຍຕົວເອງ. ຮ່ວມມືກັນກັບຮ້ານຄ້າທັງພາຍໃນ ແລະ ຕ່າງປະເທດ ເພື່ອສ້າງຜົນປະໂຫຍດ ແລະ ຊັບສິນຮ່ວມກັນ.

SKY SUPERMART 股份有限公司（老挝分公司）成立于 2014 年，以中国内地及香港投资资金成立的新型公司。在当地政府及社会各界朋友的鼎力支持下，建成国内最大最好的超级市场-----SKY SUPERMART(ITECC branch, 6300 平方米)。届时为当地直接提供就业岗位 100 多个。将为老挝人民呈现一个全新的购物中心。

SKY 以发展经济，繁荣市场为己任。SKY 将通过专业化经营，规范化管理，标准化服务，打造现代优秀企业。本着‘以顾客利益为出发点，以公司信誉为立足点；的工作准则，为顾客提供全方位，多层次的优质服务。

现 SKY 全力精心打造老挝首家标准化大型购物中心----SKYSUPERMART。SKY 将以国际化零售企业的经营理念，结合老挝市场和自身特点，精心打造以优质的服务，低廉的价格，丰富的商品为一体的商业购物中心。让老挝人民亲身体验都市时尚购物生活理念。与国内外商家携手共创双赢局面和财富前程！



招商电话 : 020 - 5657 6161 ; 020 - 5657 5252. 座机: 030 - 990 6666.
 地址: 爱的购物广场B1楼



云南鼎顺货运代理有限公司

Yunnan Dingshun Freight Transport Agency Co.,Ltd

云南鼎顺货运代理有限公司响应“国家桥头堡战略”，服务“中国—东盟自由贸易区”，经云南省工商局、中国海关、国家外经贸部、商务部正式批准成立的一级国际货运代理专业公司。

为更好的服务客户，在中国昆明、云南边境口岸、老挝万象、泰国曼谷、缅甸仰光、越南河内、柬埔寨金边都设有办事处，能及时为客户补货，人员、车辆和设备提供过境转关服务。

Yunnan Dingshun Logistics Ltd. answered national development strategy service for “China ASEAN free trade zone” .Yun Nan Industrial and Commercial Bureau , China Customs, the State Trade and Economic Cooperation and Department of Commerce approved a freight forwarding business. In order to better serve customers, our company have branch office in frontier ports, Vientiane of Laos, Bangkok Thailand, Burma Yangon, Hanoi in Vietnam, Kampuchea Phnom Penh, replenishment cargo for custom in time. Provide the customs transit for personnel , vehicle and equipment in frontier ports.

中国昆明、老挝、泰国、缅甸、越南、柬埔寨 货运专线 大型项目配套物流

海运、陆运、空运、国际运输、物资采购 保险代理、单证缮制、代理报关、外汇结算，提供门到门服务

Freight line of China Kunming, Laos, Thailand, Burma, Vietnam, Kampuchea, Large projects logistics.

Transportation by sea, road transport, air transport, international transport, supplies purchasing, insurance agency, fill in the documents, customs declaration, foreign exchange settlement and door-to-door service



Http: www.dingshun88.com E-MAIL: 168606284@QQ.COM
Customer QQ: 1459997464、168606284 TEL: 0086-871-68381415
ADD:No.11C Entrance2 Building 7th Xichunyuan
Century Town Kunming Province Yunnan China

网站: www.dingshun88.com E-MAIL: 168606284@QQ.COM
商务QQ: 1459997464、168606284 电话: 0086-871-68381415
总部地址: 云南省昆明市世纪城惜春苑7幢二单元11C

ບໍລິສັດຢ່ວນດາຂາອອກຂາເຂົ້າສິບສອງພັນນາຈຳກັດ 西双版纳远大进出口有限公司

ບໍລິສັດຢ່ວນດາຂາອອກຂາເຂົ້າສິບສອງພັນນາຈຳກັດແມ່ນບໍລິສັດຈໍລະຈອນສິນຄ້າສັງລວມບໍລິສັດໜຶ່ງ,ກິດຈະການຕົ້ນຕໍຄື: ຮັບສົ່ງສິນຄ້າລະຫວ່າງຊາດຈີນ,ລາວ,ໄທ,ບໍລິການມີສາງໃຫ້ເຊົ່າ,ສິນຄ້າຂາອອກຂາເຂົ້າແຈ້ງ ພາສີແລະແຈ້ງດ້ານກວດໂລກພະຍາດແລະໄລ່ລຽງເງິນຕາຕ່າງປະເທດແລະອື່ນໆ. ສໍານັກງານໃຫຍ່ຕັ້ງຢູ່ເຂດພັດທະນາເສດຖະກິດບໍ່ທານສິບສອງພັນນາ. ຍັງມີສໍານັກງານຕັ້ງຢູ່ຄຸນໝິງຈີນ,ບາງກອກໄທ,ນະຄອນຫຼວງວຽງຈັນລາວແລະນາເຕີຍ,ບໍລິສັດມີສາງແລະທິມງານລົດຂົນສົ່ງເອງ.

ບໍລິສັດໄດ້ສ້າງສາຍພົວພັນດ້ານກິດຈະການກັບພາກສ່ວນທີ່ກ່ຽວຂ້ອງເປັນຢ່າງດີ, ຄື: ສະຖານທູດລາວ,ໄທ,ກຳປູເຈຍແລະດ້ານພາສີ,ດ້ານກວດກາຊາຍແດນແລະອື່ນໆ.ເພື່ອຍົກປະສິດທິພາບການຂົນສົ່ງແລະການສົ່ງເຖິງສິນຄ້າຢ່າງປອດໄພແລະວ່ອງໄວໃຫ້ສູງຂຶ້ນ.

ບໍລິສັດໄດ້ສະໜອງບໍລິການຄົບວົງຈອນແຕ່ກົກສູດປາຍ,ເພື່ອສະໜອງບໍລິການ “ ໂດຍໄວ,ມີຄວາມປອດໄພ,ມີຄວາມສະດວກແລະມີປະສິດທິພາບສູງ ” ໃຫ້ແກ່ລູກຄ້າເປັນວັດຖຸປະສົງຖາວອນຂອງບໍລິສັດຕະຫລອດມາ.

西双版纳远大进出口有限公司是一家主要从事中、老、泰国际运输、仓储、进出口报关报检、结汇等综合性物流公司，总部设在西双版纳磨憨经济开发区，在中国昆明、泰国曼谷、老挝万象和那堆设有办事处，自有仓库和车队。

公司在工作中与相关单位（老挝、泰国、柬埔寨等大使馆及海关边防检查站等）都建立了良好的业务关系，从而提高了货物安全、迅速送达的效率。

公司提供一票到底的全程服务，为客户提供“快速、安全、便捷、高效”的服务一直是公司永恒的宗旨。



总经理: 张惠平先生
ທ່ານ ຈາງຮຸ້ຍຟິງ

主营业务

- ★ 国际货代、货物进出口
- ★ 中国—老挝—泰国 专线往返海路、陆路运输
- ★ 中国、老挝、泰国代理报关

★ ເປັນຕົວແທນຂົນສົ່ງສິນຄ້າລະຫວ່າງຊາດແລະສິນຄ້າຂາອອກຂາເຂົ້າ

★ ການຂົນສົ່ງສະເພາະໄປກັບທາງທະເລ,ທາງບົກຂອງຈີນ-ລາວ-ໄທ

★ ເປັນຕົວແທນແຈ້ງພາສີຈີນ-ລາວ-ໄທ

公司总部地址: 云南省西双版纳州磨憨经济开发区小商品市场45-46号(紫薇路19-21号)

ສໍານັກງານໃຫຍ່ບໍລິສັດຕັ້ງຢູ່: ຖະໜົນຈີເວີຍເລກທີ 19-21 ເບີເຮືອນ45-46 ຕະ

ຫຼາດສິນຄ້ານ້ອຍເຂດພັດທະນາບໍ່ທານສິບສອງພັນນາ

电话TEL: 0691-8811237、8811437、13518799245(张惠平) E-MAIL: 168606284@qq.com

传真FAX: 0691-8811237 客服QQ: 783667765

网站: www.ydjck.com E-mail: 783667765@qq.com

老挝万象办公室地址 (OFFICE LAO): 万象市T2路 (中国茅台酒专卖店对面)

ສໍານັກງານວຽງຈັນລາວ: ຖະໜົນ T2 ນະຄອນຫຼວງວຽງຈັນ ຕໍ່ໜ້າຮ້ານຂາຍເຫຼົ້າ ເມົາໂຕຈີນ

电话: 00856-20-22992286、22564918 电话/传真: 00856-21-214071

泰国曼谷办公室地址 (OFFICE THAI): 41/54-55 M.7 T.Klongsong A.klongluang Pathumthani 12120

Tel:+66-838247785, +66-906364278, 021-534852

Email: 168606284@qq.com



云南阳光道桥股份有限公司

YUNNAN SUNNY ROAD & BRIDGE CO.,LTD

ບໍລິສັດຂົວທາງຫຸ້ນສ່ວນຢ່າງກ່ວາງຢຸນນານຈຳກັດ

车到山前必有路 路要延伸我来筑
 ລົດເຖິງຕົ້ນພູຍ່ອມມີທາງ ທາງຈະເລື່ອນຕໍ່ຂ້ອຍມາສ້າງ



具有五十多年历史的云南阳光道桥股份有限公司,拥有公路工程施工总承包一级资质及对外经济合作业务经营权。累计完成施工里程5000多公里,其中高等级公路1800多公里,获鲁班奖、中国首届诚信企业等多种奖项。通过了ISO9001质量管理体系、ISO14001环境管理体系和OHSAS18001职业安全卫生管理体系国际认证。所承建工程遍布云南省各地州、中国众多省份和亚非许多国家。我们愿与世界各国、特别是东南亚各国的经济组织、高等院校、科研单位、政府机构等携手开展多层次、宽领域的合作,优势互补,共赢发展。

ບໍລິສັດຂົວທາງຫຸ້ນສ່ວນຢ່າງກ່ວາງຢຸນນານຈຳກັດທີ່ມີປະຫວັດການມາໄດ້ 50 ກວ່າປີ ມີຄຸນວຸດທິຊັ້ນ 1 ໃນການຮັບເໝົາລວມວິສະວະກຳສ້າງທາງ ແລະ ມີສິດດຳເນີນທຸລະກິດໃນການຮ່ວມມືດ້ານເສດຖະກິດກັບຕ່າງປະເທດ. ລວມທັງໝົດໄດ້ສ້າງທາງສຳເລັດໄດ້ 5.000 ກວ່າຫຼັກກິໂລແມັດ, ໃນນັ້ນ, ທາງຫຼວງລະດັບຊັ້ນສູງ 1.800 ກວ່າກິໂລແມັດ, ໄດ້ຮັບລາງວັນຫຼາຍປະເພດເຊັ່ນ: ລາງວັນລູປານ, ລາງວັນວິສາຫະກິດທີ່ເຊື່ອໃຈໄດ້ຄັ້ງທຳອິດຂອງຈີນ. ໄດ້ຜ່ານການຮັບຮອງຈາກລະບົບຄຸ້ມຄອງຄຸນນະພາບ ISO9001, ລະບົບຄຸ້ມຄອງສະພາບແວດລ້ອມ ແລະ ລະບົບສາກົນຄວາມປອດໄພ ແລະ ອານາໄມວິຊາຊີບ. ໂຄງການທີ່ຮັບເໝົານັ້ນແມ່ນຢູ່ບັນດາກິ່ງແຂວງ ແລະ ນະຄອນຫຼວງຂອງຢຸນນານ, ບັນດາຫຼາຍແຂວງຂອງຈີນ ແລະ ຫຼາຍປະເທດໃນອາຊີແລະອາຟຼິກກາ.

ພວກເຮົາມີຄວາມຍິນດີຮ່ວມກັນກັບບັນດາອົງການຈັດຕັ້ງເສດຖະກິດ, ມະຫາວິທະຍາໄລ ແລະ ໂຮງຮຽນຊັ້ນສູງ, ອົງການຄົ້ນຄວ້າວິທະຍາສາດ, ອົງການປົກຄອງຂອງໂລກ ແລະ ຂອງບັນດາປະເທດອາຊີອາຄະເນຈັບມືກັນເປີດການຮ່ວມມືຫຼາຍຊັ້ນລະດັບ ແລະ ຂົງເຂດຢ່າງກ່ວາງຂວາງ, ມີທ່າແຮງທົດແທນກັນ, ພັດທະນາຮ່ວມກັນໄດ້ຮັບຜົນປະໂຫຍດພ້ອມກັນ.

地址: 中国 昆明市官南大道1588号
 电话: 0871-67017107 67017108
 网址: WWW.YNROAD.COM

ສະຖານທີ່: ຖະໜົນກວນນານເລກທີ 1588 ນະຄອນຄຸນມິງ ສປປ ຈີນ
 ເບີໂທ: 0086-871-67017107 67017108
 ເວັບໄຊ: WWW.YNROAD.COM

做人守德 感恩做人 做事守道 负责做事
 ເປັນຄົນຕ້ອງມີຄຸນສົມບັດ ຮູ້ຕອບບຸນແທນຄຸນ ເຮັດວຽກປະຕິບັດຕາມຫຼັກການ ກ້າແບກຫາບໜ້າທີ່ຮັບຜິດຊອບ



Wow!
 ມາແລ້ວ
 ໄປໂມຊັນ ພິເສດ

Grandly Open
 On 2nd Dec. 2014

ວຽງຈັນເຊັ່ນເຕີ



ສຳລັບ ບັດສະມາຊິກ
 ຂອງ VIENTIANE CENTER*
 (ຂໍ້ມູນເພີ່ມເຕີມ ສາມາດຕິດຕໍ່ພົວພັນກັບທາງພວກເຮົາໄດ້)

More Than One Hundred International Brands
 Head the list of Vientiane Center Brands



Hotline/+856 20- 5922 5777 5922 6777

投资者: 云南建工集团有限公司暨云南省海外投资有限公司
 开发商: 北隆赞湖综合发展有限公司
 项目地址: 老挝万象市库央路

ການບິນລາວ
Lao Airlines



More Miles, More Privileges

ChamPa MuangLao Member card

Gold Card



Silver Card



For more information please contact Lao Airlines ticketing office
Tel: +856 21 212 051-54 ; Fax: +856 21 212 056
Email: ticketing@laoairlines.com ; reservation@laoairlines.com
www.laoairlines.com

ໂຮງແຮມເມືອງທອງ
Muangthong Hotel

Tel : +856 71 254 976
Fax : +856 71 252 974
Email: reservation@meuangthonglpb.com

ຈຳປາ ຮີ.ອລີ.ເດ
Champa Holidays

Tel : +856 21 212 051-54
Fax : +856 21 212 056
Email: tour@laoairlines.com